



# PROFIL TIYUH PANARAGAN JAYA INDAH



## **Pemerintah Tiyuh Panaragan Jaya Indah**

Jl. Marga Buay Aji, Tiyuh Panaragan Jaya Indah,  
Kecamatan Tulang Bawang Tengah, Kabupaten Tulang  
Bawang Barat, 34594

# PROFIL TIYUH PANARAGAN JAYA INDAH



## **Pemerintah Tiyuh Panaragan Jaya Indah**

Jl. Marga Buay Aji, Tiyuh Panaragan Jaya Indah,  
Kecamatan Tulang Bawang Tengah, Kabupaten Tulang  
Bawang Barat, 34594



## PETA WILAYAH TIYUH PANARAGAN JAYA INDAH

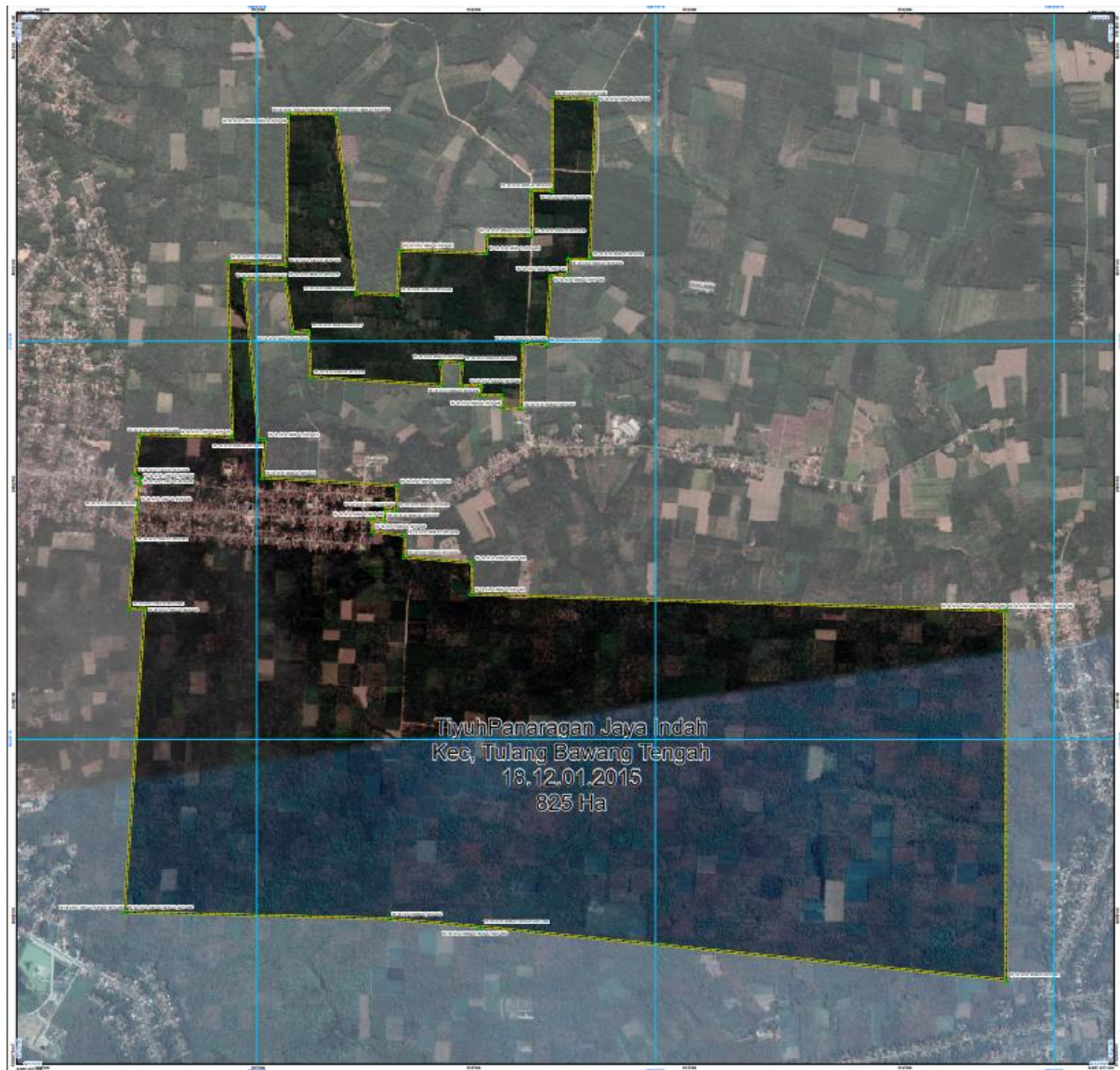

**KEPALA TIYUH PANARAGAN JAYA INDAH**



**MOH ULIN NUHA**

## KATA PENGANTAR

*Assalamu'alaikum Warahmatullahi Wabarakatuh*

Salam sejahtera untuk kita semua. Puji syukur kita panjat kehadiran Tuhan Yang Maha Kuasa, Allah Tuhan beserta kita, dengan segala berkat dan nikmat-Nyalah. Berkat-Nya, Pemerintah Tiuh Panaragan Jaya Indah, Kecamatan Tulang Bawang Tengah, Kabupaten Tulang Bawang Barat mampu menyelesaikan Profil Tiuh Panaragan Jaya Indah.

Profil Tiuh Panaragan Jaya Indah 2024 merupakan publikasi yang diterbitkan sebagai salah satu hasil dari kegiatan Desa Cinta Statistik (Desa Cantik) Kabupaten Tulang Bawang Barat Tahun 2024. Selain itu, penyusunan Profil Tiuh Panaragan Jaya Indah merupakan suatu bentuk kepatuhan akan peraturan nasional yang dikeluarkan oleh lembaga pemerintahan yakni Kementerian Dalam Negeri (Kemendagri) yang mengatur mengenai profil desa melalui Permendagri Nomor 12 Tahun 2007 tentang Pedoman Penyusunan dan Pendayagunaan Data Profil Desa dan Kelurahan.

Profil Tiuh Panaragan Jaya Indah 2024 merupakan gambaran menyeluruh tentang karakter tiuh seperti potensi tiuh baik dari segi sumber daya manusia, penguasaan aset ekonomi, sarana dan prasarana, pemerintahan, hingga lembaga kemasyarakatan. Penyusunan Profil Desa ini bermaksud agar data-data yang ada di wilayah Tiuh Panaragan Jaya Indah dapat tersusun lebih baik, valid dan mudah dimengerti dengan tujuan agar dapat memberikan manfaat terhadap semua pihak dalam upaya mendapatkan informasi mengenai data Tiuh Panaragan Jaya Indah.

Disadari bahwa publikasi ini belum sepenuhnya memenuhi harapan pihak pengguna data khususnya pada perencanaan kebijakan. Namun publikasi ini diharapkan dapat membantu melengkapi penyusunan rencana pembangunan Tiuh Panaragan Jaya Indah. Demikian atas bantuan berbagai pihak yang terkait dalam penyusunan profil ini kami ucapkan terimakasih.

*Wassalamu'alaikum Warahmatullahi Wabarakatuh.*

**Panaragan Jaya Indah, 30 September 2024**  
**Kepalo Tiuh Panaragan Jaya Indah**  
**Kecamatan Tulang Bawang Tengah**

**Moh Ulin Nuha**



## DAFTAR ISI

<b>DAFTAR ISI</b> .....	<b>iv</b>
<b>DAFTAR TABEL</b> .....	<b>v</b>
<b>DAFTAR GAMBAR</b> .....	<b>vi</b>
<b>BAB I PENDAHULUAN</b> .....	<b>1</b>
1.1. LATAR BELAKANG .....	1
1.2. TUJUAN .....	2
1.3. SASARAN .....	2
<b>BAB II POTENSI TIYUH</b> .....	<b>3</b>
2.1. GEOGRAFI DAN IKLIM .....	3
2.2. PEMERINTAHAN TIYUH .....	4
2.3. PENDUDUK DAN EKONOMI MASYARAKAT .....	10
2.4. EKONOMI .....	16
2.5. PENDIDIKAN .....	19
2.6. KESEHATAN MASYARAKAT .....	21
2.7. KEAMANAN DAN KETERTIBAN .....	25
<b>BAB III PENUTUP</b> .....	<b>27</b>
3.1. KESIMPULAN .....	27
3.2. SARAN .....	27
<b>LAMPIRAN</b> .....	<b>28</b>

## DAFTAR TABEL

Tabel 2.1	Batas Wilayah Tiyuh Panaragan Jaya Indah, 2024 .....	3
Tabel 2.2	Kondisi Iklim dan Cuaca Tiyuh Panaragan Jaya Indah, 2024 .....	4
Tabel 2.3	Jumlah Rukun Tetangga per Rukun Keluarga/Suku di Tiyuh Panaragan Jaya Indah, 2024 .....	6
Tabel 2.4	Jumlah Prasarana dan Administrasi Pemerintahan Tiyuh Panaragan Jaya Indah, 2024 .....	7
Tabel 2.5	Jumlah Sarana dan Prasarana Kesehatan Masyarakat Tiyuh Panaragan Jaya Indah, 2024 .....	8
Tabel 2.6	Keberadaan Lembaga Keamanan di Tiyuh Panaragan Jaya Indah, 2024 .....	9
Tabel 2.7	Jumlah Pemilih Tetap Pemilu di Tiyuh Panaragan Jaya Indah, 2024 .....	10
Tabel 2.8	Jumlah KK dan Jumlah Penduduk Menurut Wilayah dan Jenis Kelamin di Tiyuh Panaragan Jaya Indah, 2024 .....	10
Tabel 2.9	Jumlah Penerima Bantuan Sosial Menurut Jenis Bantuan di Tiyuh Panaragan Jaya Indah, 2024 .....	15
Tabel 2.10	Sarana Transportasi Umum di Tiyuh Panaragan Jaya Indah, 2024	17
Tabel 2.11	Sarana Produksi di Tiyuh Panaragan Jaya Indah, 2024 .....	18
Tabel 2.12	Sarana Ekonomi Lainnya di Tiyuh Panaragan Jaya Indah, 2024 ....	19
Tabel 2.13	Lembaga Pendidikan di Tiyuh Panaragan Jaya Indah, 2024 .....	20
Tabel 2.14	Tingkat Pendidikan Penduduk di Tiyuh Panaragan Jaya Indah, 2024 .....	21
Tabel 2.15	Cakupan Imunisasi Balita di Tiyuh Panaragan Jaya Indah, 2024 ...	22
Tabel 2.16	Cakupan Pengguna KB di Tiyuh Panaragan Jaya Indah, 2024 .....	23
Tabel 2.17	Cakupan Penyandang Disabilitas di Tiyuh Panaragan Jaya Indah, 2024 .....	24
Tabel 2.18	Cakupan Kasus Kejahatan di Tiyuh Panaragan Jaya Indah, 2024 .	25



## DAFTAR GAMBAR

Gambar 2.1	Struktur Organisasi Tiyuh Panaragan Jaya Indah, 2024 .....	5
Gambar 2.2	Piramida Penduduk Tiyuh Panaragan Jaya Indah .....	12
Gambar 2.3	Penduduk Panaragan Jaya Indah Menurut Tingkat Pendidikan yang Ditamatkan .....	13
Gambar 2.4	Penduduk Panaragan Jaya Indah Menurut Agama .....	13
Gambar 2.5	Penduduk Panaragan Jaya Indah Menurut Aktivitas yang Dilakukan .....	15
Gambar 2.6	Persentase Status Tempat Tinggal dan Lahan Tempat Tinggal yang Ditempati di Tiyuh Panaragan Jaya Indah, 2024 .....	16
Gambar 2.7	Persentase Bangunan Tempat Tinggal Menurut Kelayakan Huni di Tiyuh Panaragan Jaya Indah, 2024 .....	17

# **BAB I PENDAHULUAN**

## **1.1. LATAR BELAKANG**

Tiyuh Panaragan Jaya Indah terletak di Kecamatan Tulang Bawang Tengah, Kabupaten Tulang Bawang Barat, Provinsi Lampung. Tiyuh Panaragan Jaya Indah memiliki potensi untuk menjadi tiyuh mandiri yang dapat menjadi contoh bagi tiyuh-tiyuh lain di Provinsi Lampung maupun cakupan nasional. Potensi tersebut sangat ditunjang oleh keberadaan potensi desa yang tersebar di wilayah Tiyuh Panaragan Jaya Indah. Potensi desa di Tiyuh Panaragan Jaya Indah dapat diolah dan dikelola lebih lanjut guna menghadirkan produk unggulan yang akan sangat penting dalam rangka pengembangan dan pembangunan di Tiyuh Panaragan Jaya Indah secara khusus dan wilayah Kabupaten Tulang Bawang Barat secara umum.

Dalam rangka penyediaan informasi dan data desa untuk pembangunan desa, Pemerintah Tiyuh Panaragan Jaya Indah melakukan penyusunan profil tiyuh. Dengan adanya profil tiyuh akan memberikan akses terhadap informasi yang menyeluruh mengenai karakter tiyuh seperti potensi tiyuh baik dari segi sumber daya manusia, penguasaan aset ekonomi, saran dan prasarana, pemerintahan, hingga lembaga kemasyarakatan. Akses terhadap informasi tersebut diharapkan dapat menjadi pengembangan dan pembangunan Tiyuh Panaragan Jaya Indah. Dengan tujuan mempermudah penyampaian informasi kepada masyarakat luas, maka dibuat media komunikasi berupa profil tiyuh supaya seluruh keputusan terkait pembangunan Tiyuh Panaragan Jaya Indah bersifat efektif baik dari sisi biaya, tenaga, maupun waktu.

Penyusunan Profil Tiyuh Panaragan Jaya Indah merupakan suatu bentuk kepatuhan akan peraturan nasional yang dikeluarkan oleh lembaga pemerintahan yakni Kementerian Dalam Negeri (Kemendagri) yang mengatur mengenai profil desa melalui Permendagri Nomor 12 Tahun 2007 tentang Pedoman Penyusunan dan Pendayagunaan Data Profil Desa dan Kelurahan.

## **1.2. TUJUAN**

Tujuan penyusunan Profil Tiyuh Panaragan Jaya Indah untuk

1. Mengetahui data profil tiyuh, meliputi sumber daya manusia, penguasaan aset ekonomi, sarana dan prasarana, pemerintahan, hingga kelembagaan untuk pembangunan Tiyuh Panaragan Jaya Indah
2. Menyusun publikasi profil tiyuh dalam bentuk *hardcopy* maupun *softcopy* yang diupload di website Tiyuh

## **1.3. SASARAN**

Sasaran penyusunan Profil Tiyuh Panaragan Jaya Indah adalah keseluruhan wilayah di Tiyuh Panaragan Jaya Indah yang mencakup 10 RT dan 3 Suku.

## BAB II POTENSI TIYUH

### 2.1. GEOGRAFI DAN IKLIM

#### A. BATAS DAN LUAS WILAYAH

Secara administratif, Tiyuh Panaragan Jaya Indah berada di wilayah Kecamatan Tulang Bawang Tengah, Kabupaten Tulang Bawang Barat, Provinsi Lampung. Letak geografis Tiyuh Panaragan Jaya Indah berada pada rentang koordinat 4° 31' 29" S dan 105° 05' 55" E. Adapun secara administratif Tiyuh Panaragan Jaya Indah memiliki batas sebagai berikut:

**Tabel 2.1 Batas Wilayah Tiyuh Panaragan Jaya Indah, 2024**

Batas	Tiyuh	Kecamatan
Utara	Panaragan	Tulang Bawang Tengah
Timur	Panaragan	Tulang Bawang Tengah
Selatan	Tirta Kencana dan Tirta Makmur	Tulang Bawang Tengah
Barat	Panaragan Jaya	Tulang Bawang Tengah

Tiyuh Panaragan Jaya Indah telah dilengkapi dengan peta wilayah yang berfungsi sebagai panduan bagi masyarakat dan pemerintah desa dalam mengelola wilayah dan untuk memberikan informasi yang akurat dan mudah dipahami tentang kondisi geografis desa. Luasan baku wilayah Tiyuh Panaragan Jaya Indah yakni sebesar 700 ha yang terbagi dalam 10 RT. Luasan wilayah tersebut terdiri dari tiga peruntukan yaitu luas pemukiman, sawah irigasi dan sawah tadah hujan.

#### B. IKLIM DAN CUACA

Kondisi iklim dan cuaca Tiyuh Panaragan Jaya Indah dapat dilihat pada tabel berikut ini:

**Tabel 2.2 Kondisi Iklim dan Cuaca Tiyuh Panaragan Jaya Indah, 2024**

<b>Iklim dan Cuaca</b>	<b>Keterangan</b>
Curah hujan	57 – 299 Mm
Jumlah bulan hujan	8 Bulan
Kelembapan	85,2%
Suhu rata-rata harian	25 – 31 °C
Tinggi tempat dari permukaan laut	39 Mdpl

Tiyuh Panaragan Jaya Indah memiliki pola sebaran hujan wilayah yang relatif seragam yaitu sebesar 57 – 299 Mm/Tahun. Pola curah hujan di Tiyuh Panaragan Jaya Indah juga menunjukkan variasi secara temporal bulanan. Pola curah hujan bulanan dapat menjadi patokan dalam penentuan pola tanam pada lahan pertanian dimana tanaman padi dapat dilakukan 2 periode tanam saat curah hujan tinggi dengan diselingi 1 periode tanam palawija saat curah hujan rendah.

Tiyuh Panaragan Jaya Indah memiliki kondisi kelembapan 85,2% dan suhu relatif hangat dimana rerata suhu harian sekitar 25 – 31 °C. Dari segi topografi dan kontur tanah, Tiyuh Panaragan Jaya Indah secara umum berupa dataran dengan ketinggian sebesar 39 mdpl (meter di atas permukaan laut).

## **2.2. PEMERINTAHAN TIYUH**

### **A. LEMBAGA PEMERINTAHAN**

Lembaga pemerintahan merupakan lembaga yang memiliki peran dalam mengelola dan mengatur kegiatan pemerintahan dari tingkat tertinggi sampai tingkat terendah. Lembaga pemerintahan tertinggi di Tiyuh Panaragan Jaya Indah berada pada tingkat tiyuh yang membawahi 3 Suku. Pucuk pimpinan



tertinggi di tingkat Tiyuh Panaragan Jaya Indah dipegang oleh 1 orang Kepala Tiyuh dan dibantu dengan 1 orang Sekretaris Tiyuh. Dibantu pula oleh tenaga kepala urusan dan staf. Struktur Organisasi Tiyuh Panaragan Jaya Indah dapat dilihat pada gambar berikut.



Gambar 2.1 Struktur Organisasi Tiyuh Panaragan Jaya Indah, 2024

Tiyuh Panaragan Jaya Indah membawahi 3 Rukun Keluarga yang biasa disebut dengan Suku, yang terdiri dari Suku 1, Suku 2, dan Suku 3. Setiap Suku

di Tiyuh Panaragan Jaya Indah dipimpin oleh satu Ketua Suku yang bertugas sebagai kepanjangan tangan dari Kepala Tiyuh pada tingkat Suku. Kepala Tiyuh memiliki wewenang untuk mengatur kegiatan pemerintahan pada tingkat Suku dengan tetap memperhatikan instruksi dan arahan otoritas pemerintahan yang lebih tinggi yaitu Kepala Tiyuh. Saat ini, Tiyuh Panaragan Jaya Indah memiliki 3 orang Ketua Suku yang secara aktif menjalankan pemerintahan pada tingkat Suku.

Pada tingkat pemerintahan terendah yaitu rukun tetangga, Tiyuh Panaragan Jaya Indah memiliki 10 RT yang tersebar di 3 Suku. Setiap rukun tetangga dipimpin oleh 1 orang ketua RT yang berhak mengatur dan menjalankan kegiatan pemerintahan dalam tingkat rukun tetangga sehingga terdapat 10 ketua RT yang secara aktif bekerja untuk melayani masyarakat di Tiyuh Panaragan Jaya Indah. Sebaran rukun tetangga pada tingkat Suku di Tiyuh Panaragan Jaya Indah dapat dilihat pada tabel berikut.

**Tabel 2.3 Jumlah Rukun Tetangga per Suku di Tiyuh Panaragan Jaya Indah, 2024**

Suku	Jumlah Rukun Tetangga
Suku 1	3
Suku 2	4
Suku 3	3

## **B. PRASARANA DAN ADMINISTRASI PEMERINTAHAN**

Tiyuh Panaragan Jaya Indah tentu memiliki prasarana dan administrasi pemerintahan. Seluruh prasarana yang ada berada di sekitaran Kantor Tiyuh Panaragan Jaya Indah. Seluruh sarana berupa bangunan yang tersedia berada dalam kondisi baik dan pihak tiyuh terus melakukan pengembangan dengan penambahan fasilitas penunjang kegiatan dari tiap aktivitas pemerintah maupun lainnya. Jumlah dari prasarana dan administrasi pemerintahan di Tiyuh Panaragan Jaya Indah dapat dilihat pada tabel berikut.

**Tabel 2.4 Jumlah Prasarana dan Administrasi Pemerintahan Tiuh Panaragan Jaya Indah, 2024**

Fasilitas		Jumlah (unit)
Komputer		1
Laptop		7
Printer		7
Scanner		0
Viewer		0
Sound System		1
Wi-Fi/internet		2
Ambulance Tiuh		1
Bank Sampah		0
Lainnya	Mesin Fotokopi	1
	Proyektor	1
	Televisi	1
	Anjungan	1

### C. SARANA DAN PRASARANA KESEHATAN MASYARAKAT

Sarana dan prasarana kesehatan masyarakat penting karena dapat memastikan kesehatan dan kesejahteraan masyarakat. Seluruh sarana dan prasarana yang ada di Tiyuh Panaragan Jaya Indah dapat digunakan untuk memudahkan masyarakat mendapatkan akses penanganan kesehatan yang mudah. Ketersediaan dan jumlah dari sarana dan prasarana kesehatan masyarakat di Tiyuh Panaragan Jaya Indah dapat dilihat pada tabel berikut.

**Tabel 2.5 Jumlah Sarana dan Prasarana Kesehatan Masyarakat Tiyuh Panaragan Jaya Indah, 2024**

Jenis Sarana Kesehatan	Jumlah (unit)
Rumah Sakit	0
Rumah Sakit Bersalin	0
Puskesmas Dengan Rawat Inap	0
Puskesmas Tanpa Rawat Inap	0
Posyandu	1
Poliklinik/Balai Pengobatan	0
Tempat Praktik Dokter	1
Rumah Bersalin	0
Tempat Praktik Bidan	2
Klinik Kecantikan	0
Apotek	0
Toko Obat	0
Palang Merah Indonesia (PMI)	0

#### **D. LEMBAGA KEAMANAN LINGKUNGAN**

Lembaga Keamanan yang terdapat di Tiyuh Panaragan Jaya Indah tersebar secara merata pada setiap Suku di wilayah tiyuh ini. Lembaga keamanan yang terdapat di Tiyuh Panaragan Jaya Indah terdiri dari Hansip/Linmas, Babinkamtibmas/POLRI, Babinsa/TNI. Peran hansip/linmas pada tingkat Suku dalam menjaga keamanan dan ketertiban juga dibantu oleh 1 orang Babinkamtibmas/ POLRI dan 1 orang Babinsa/TNI pada tiap Suku. Adapun secara lebih rinci jumlah petugas pada lembaga keamanan di tingkat Tiyuh Panaragan Jaya Indah dapat dilihat pada tabel berikut.

**Tabel 2.6 Keberadaan Lembaga Keamanan di Tiyuh Panaragan Jaya Indah, 2024**

<b>Lembaga Keamanan</b>	<b>Jumlah</b>
Hansip/Linmas	7 orang
Babinsa/TNI	1 Orang
Bhabinkamtibmas/POLRI	1 Orang
Pos Kamling	10 unit
Pos Polisi	0 unit

Selain terdapat lembaga keamanan, warga masyarakat Tiyuh Panaragan Jaya Indah juga ikut berperan aktif menjaga ketertiban dan keamanan desa dalam bentuk kegiatan ronda atau SISKAMLING. Kegiatan ronda selalu dilaksanakan pada tiap – tiap suku sampai pada tingkat RT dengan cara bergiliran antar warga masyarakat. Kegiatan ronda atau SISKAMLING ini didukung dengan sarana Pos Kamling sebanyak 10 unit yang tersebar di berbagai wilayah Tiyuh Panaragan Jaya Indah.

#### **E. TINGKAT PARTISIPASI POLITIK**

Tingkat partisipasi politik dapat dilihat dari jumlah keikutsertaan warga masyarakat dalam kegiatan politik. Partisipasi politik dapat digunakan untuk melihat peran masyarakat dalam menentukan keberlanjutan kegiatan politik pemerintahan di wilayahnya. Tingkat partisipasi politik di Tiyuh Panaragan Jaya



Indah cenderung memiliki nilai tinggi dimana dilihat pada data jumlah pemilih dan keikutsertaan masyarakat Tiyuh Panaragan Jaya Indah dalam kegiatan pemilu. Berdasarkan data dapat diketahui bahwa jumlah pemilih tetap di Tiyuh Panaragan Jaya Indah sebanyak 1.135 orang. Adapun secara lebih lengkap rincian jumlah pemilih tetap di Tiyuh Panaragan Jaya Indah pada kegiatan Pemilu tahun 2024 tersaji dalam tabel berikut.

**Tabel 2.7 Jumlah Pemilih Tetap Pemilu di Tiyuh Panaragan Jaya Indah, 2024**

Laki-laki	Perempuan	Total
576	568	1.135

**2.3. PENDUDUK DAN EKONOMI MASYARAKAT**

**A. DEMOGRAFI**

Pada tahun 2024, Tiyuh Panaragan Jaya Indah mempunyai penduduk sebanyak 1.750 jiwa, yang terdiri dari penduduk laki-laki sebanyak 890 jiwa dan penduduk perempuan sebanyak 860 jiwa. Tiyuh Panaragan Jaya Indah memiliki jumlah 555 Kepala Keluarga (KK). Kondisi demografi Tiyuh Panaragan Jaya Indah dapat disajikan dalam tabel sebagai berikut:

**Tabel 2.8 Jumlah KK dan Jumlah Penduduk Menurut Wilayah dan Jenis Kelamin di Tiyuh Panaragan Jaya Indah, 2024**

Wilayah	Jumlah KK	Jumlah Penduduk		
		Laki-laki	Perempuan	Total
RT 001 Suku 001	68	102	117	219
RT 002 Suku 001	66	99	91	190
RT 003 Suku 001	51	79	68	147
RT 004 Suku 002	47	84	73	157
RT 005 Suku 002	62	102	94	196
RT 006 Suku 002	48	78	80	158

Wilayah	Jumlah KK	Jumlah Penduduk		
		Laki-laki	Perempuan	Total
RT 007 Suku 002	53	83	83	166
RT 008 Suku 003	40	66	75	141
RT 009 Suku 003	61	102	86	188
RT 010 Suku 003	59	95	93	188
<b>Total</b>	<b>555</b>	<b>890</b>	<b>860</b>	<b>1.750</b>

Struktur penduduk berdasarkan kelompok umur di Tiyuh Panaragan Jaya Indah tergolong sebagai penduduk dengan karakter konstruktif. Penduduk konstruktif di Tiyuh Panaragan Jaya Indah menandakan bahwa jumlah penduduk lebih terkonsentrasi di kelompok umur anak-anak, remaja, dan dewasa mengindikasikan potensi pertumbuhan penduduk yang cukup besar di masa depan. Ini bisa menjadi sumber daya manusia yang potensial untuk pembangunan. Dengan jumlah anak-anak dan remaja yang cukup besar, maka diperlukan peningkatan kualitas dan kuantitas fasilitas pendidikan untuk memenuhi kebutuhan mereka. Meningkatnya jumlah penduduk akan berdampak pada peningkatan permintaan terhadap berbagai layanan publik seperti kesehatan, air bersih, sanitasi, dan transportasi. Namun, jika tidak dikelola dengan baik, tingginya jumlah penduduk muda dapat memicu konflik generasi dengan kelompok usia tua, terutama dalam hal pembagian sumber daya. Struktur penduduk menurut kelompok umur dapat ditampilkan dalam piramida penduduk Tiyuh Panaragan Jaya Indah pada Gambar 2.2.

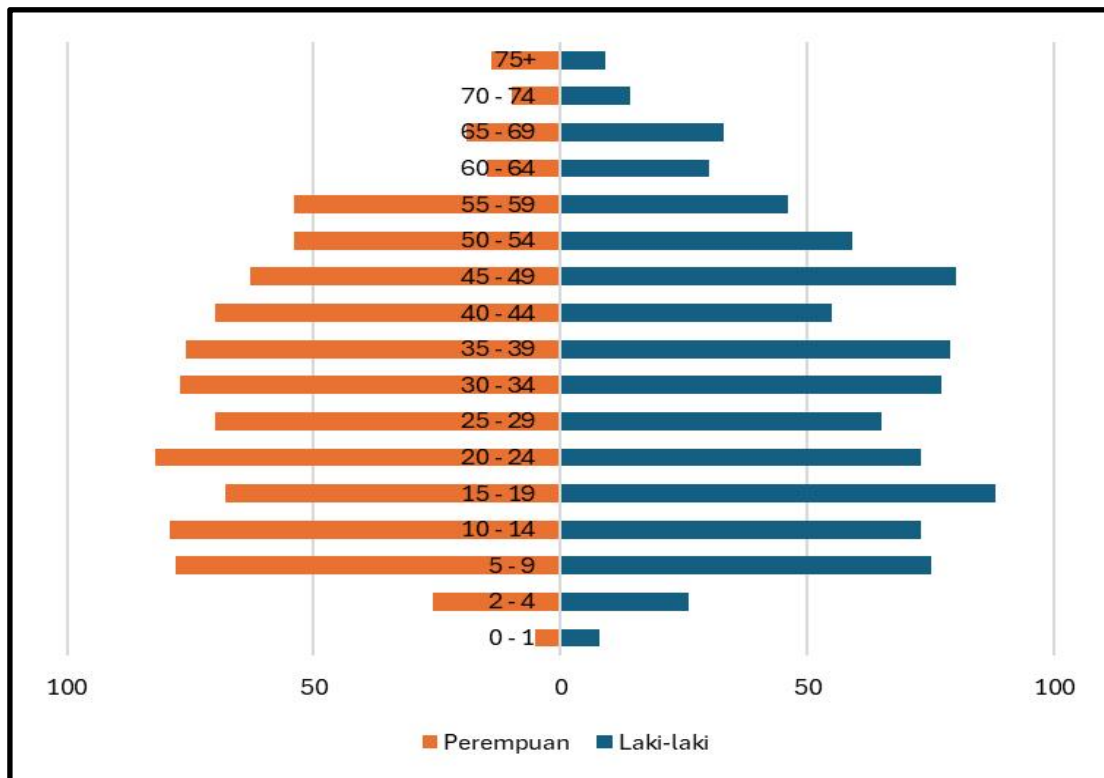

**Gambar 2.2 Piramida Penduduk Tiyuh Panaragan Jaya Indah**

Pendidikan tentu menjadi hal yang penting dalam konteks pengembangan potensi di suatu wilayah. Pendidikan kemudian juga menjadi salah satu hal yang diperhatikan oleh pemerintah Tiyuh Panaragan Jaya Indah serta masyarakat secara umum. Tingkat pendidikan di Tiyuh Panaragan Jaya Indah paling banyak berada pada tingkatan belum sekolah atau tidak tamat SD, atau dikategorikan sebagai wilayah dengan tingkat pendidikan menengah ke bawah. Hal tersebut mengindikasikan bahwa Tiyuh Panaragan Jaya Indah masih menghadapi tantangan signifikan dalam hal akses dan kualitas pendidikan. Tingkat pendidikan yang rendah secara langsung memengaruhi kualitas sumber daya manusia di wilayah tersebut. Ini dapat menghambat perkembangan ekonomi dan sosial karena kurangnya tenaga kerja terampil. Umumnya, tingkat pendidikan yang rendah berkorelasi dengan tingkat kemiskinan yang tinggi. Hal ini disebabkan oleh terbatasnya peluang kerja dengan gaji yang layak bagi mereka yang hanya berpendidikan rendah. Tingkat pendidikan yang tidak merata dapat menciptakan kesenjangan sosial yang cukup besar. Mereka yang berpendidikan tinggi cenderung memiliki akses yang lebih baik terhadap sumber daya dan peluang. Secara grafis, tingkat pendidikan masyarakat di Tiyuh Panaragan Jaya Indah disajikan dalam Gambar 2.3.

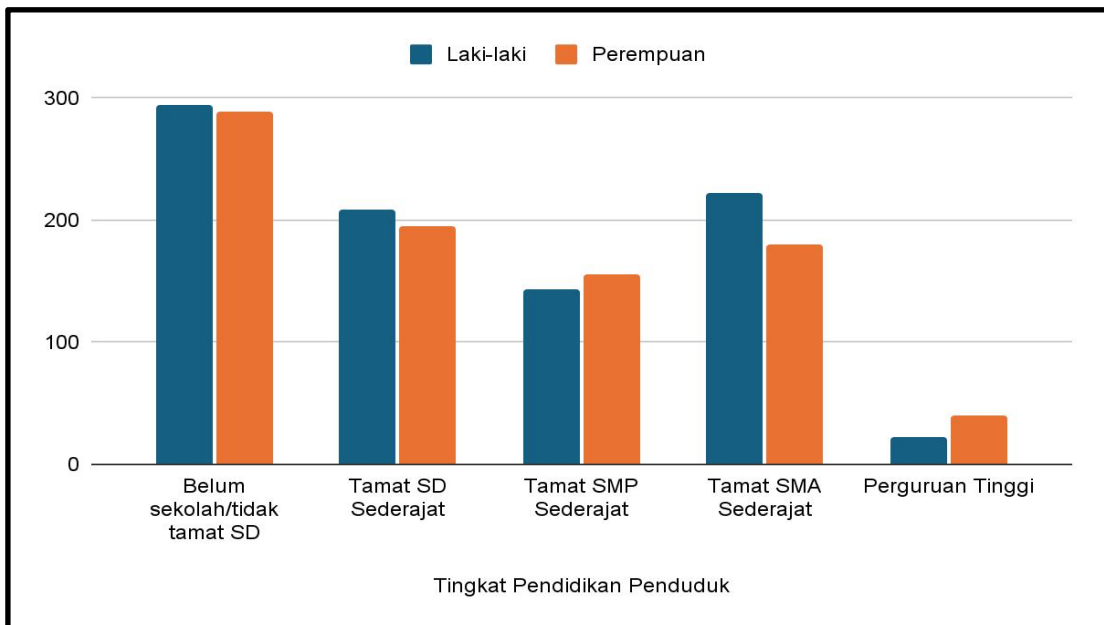

**Gambar 2.3 Penduduk Panaragan Jaya Indah Menurut Tingkat Pendidikan yang Ditamatkan**

Kondisi tingkat pendidikan masyarakat di Tiyuh Panaragan Jaya Indah kemudian juga berimplikasi pada beberapa aspek vital lain, antara lain partisipasi dalam kegiatan umum serta mata pencaharian yang dominan di Tiyuh Panaragan Jaya Indah itu sendiri. Selain tingkat pendidikan, hal lain yang juga masih bersinggungan adalah karakteristik sosial budaya yang didominasi oleh penduduk beragama Islam, serta seluruh warga memiliki kewarganegaraan Indonesia. Hal ini dapat dilihat pada Gambar 2.3 dimana sebagian penduduk di Tiyuh Panaragan Jaya Indah beragama Islam.

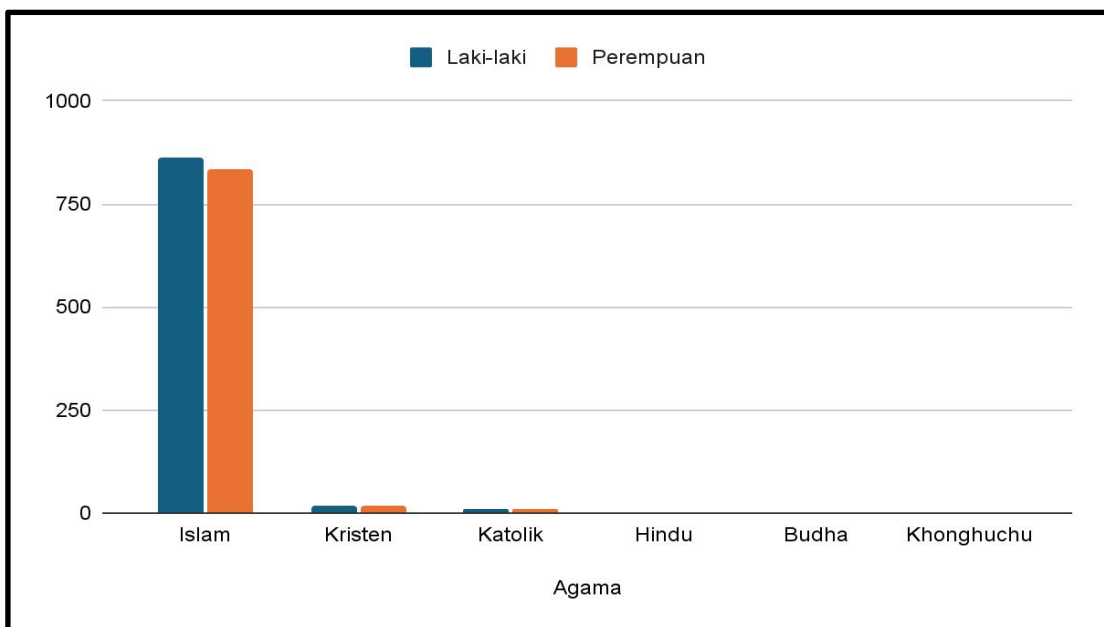

**Gambar 2.4 Penduduk Panaragan Jaya Indah Menurut Agama**

## **B. KETENAGAKERJAAN**

Masyarakat usia produktif (usia 15-64 tahun) di Tiyuh Panaragan Jaya Indah sebagian besar melakukan aktivitas bekerja yaitu sebanyak 35,43 persen penduduk. Dari sekian banyak pekerja tersebut, 28,81 persennya merupakan penduduk laki-laki. Hal ini menunjukkan adanya dominasi pekerja laki-laki dalam lingkungan kerja tersebut. Perbedaan jumlah yang signifikan antara pekerja laki-laki dan perempuan mengindikasikan adanya kesenjangan gender dalam kesempatan kerja di lingkungan tersebut.

Aspek ketenagakerjaan di Tiyuh Panaragan Jaya Indah tentu menjadi aspek yang vital terkait pengembangan potensi Tiyuh Panaragan Jaya Indah. Potensi tenaga kerja di Tiyuh Panaragan Jaya Indah dijabarkan berdasarkan sebaran penduduk di kelompok umur produktif atau disebut juga sebagai kelompok angkatan kerja, kualitas angkatan kerja yang dinilai berdasarkan tingkat pendidikan mayoritas, serta keberadaan tenaga kerja potensial dengan kondisi disabilitas.

Mayoritas penduduk Tiyuh Panaragan Jaya Indah bermata pencaharian sebagai petani, baik petani pemilik lahan maupun buruh tani. Sektor pertanian merupakan tulang punggung perekonomian masyarakat di wilayah ini. Hal ini mengindikasikan bahwa wilayah tersebut memiliki potensi sumber daya alam yang mendukung kegiatan pertanian, seperti tanah yang subur dan ketersediaan air. Ketergantungan yang tinggi pada sektor pertanian membuat masyarakat rentan terhadap fluktuasi harga hasil pertanian dan bencana alam yang dapat merusak tanaman. Mata pencaharian penduduk Tiyuh Panaragan Jaya Indah digambarkan dalam grafik berikut:



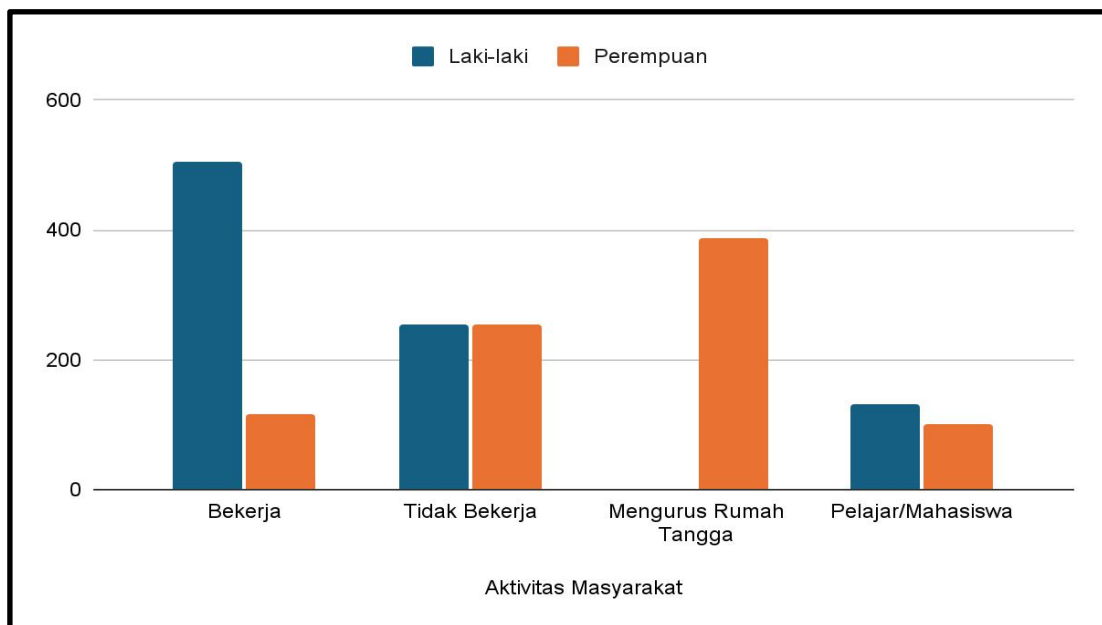

**Gambar 2.5 Penduduk Panaragan Jaya Indah Menurut Aktivitas yang Dilakukan**

### C. KESEJAHTERAAN KELUARGA

Pemerintah Tiuh Panaragan Jaya Indah terus berupaya meningkatkan kesejahteraan masyarakatnya. Berbagai skema telah dilakukan yaitu dengan adanya program perlindungan sosial bagi masyarakat. Perlindungan sosial dalam bentuk bantuan sosial, jaminan sosial maupun jaring pengaman sosial untuk masyarakat miskin yang mencakup sepanjang hayat (balita, anak usia sekolah, usia produktif dan lansia) termasuk didalamnya kelompok penyandang disabilitas. Berikut program perlindungan sosial yang diberikan kepada masyarakat Tiuh Panaragan Jaya Indah.

**Tabel 2.9 Jumlah Penerima Bantuan Sosial Menurut Jenis Bantuan di Tiuh Panaragan Jaya Indah, 2024**

Jenis Bantuan	Jumlah Penerima (KK)
BLT Dana Tiuh TA 2024	10
PKH Tahun 2024	59
Bantuan BPJS Kesehatan (PBI)	1367
BPNT Tahun 2024	-
MANTRA Tahun 2023	48

Jenis Bantuan	Jumlah Penerima (KK)
Beras Bulog	55
Bedah Rumah/BSPS	1
Jambanisasi	2
Bantuan Lainnya	0

## 2.4. EKONOMI

### A. PERUMAHAN

Kebutuhan akan rumah merupakan kebutuhan dasar (*home needs*) bagi manusia setelah pangan dan sandang. Salah satu komponen kesejahteraan rumah tangga dari sisi perumahan adalah status kepemilikan lahan dan bangunan tempat tinggal yang ditempati oleh keluarga. Di Tiyuh Panaragan Jaya Indah, sebagian besar keluarga menempati bangunan tempat tinggal yang berstatus milik sendiri, yaitu sebesar 84 persen. Sedangkan status lahan tempat tinggal yang ditempati keluarga di Tiyuh Panaragan Jaya Indah sebagian besar merupakan milik sendiri yaitu sebesar 84 persen.

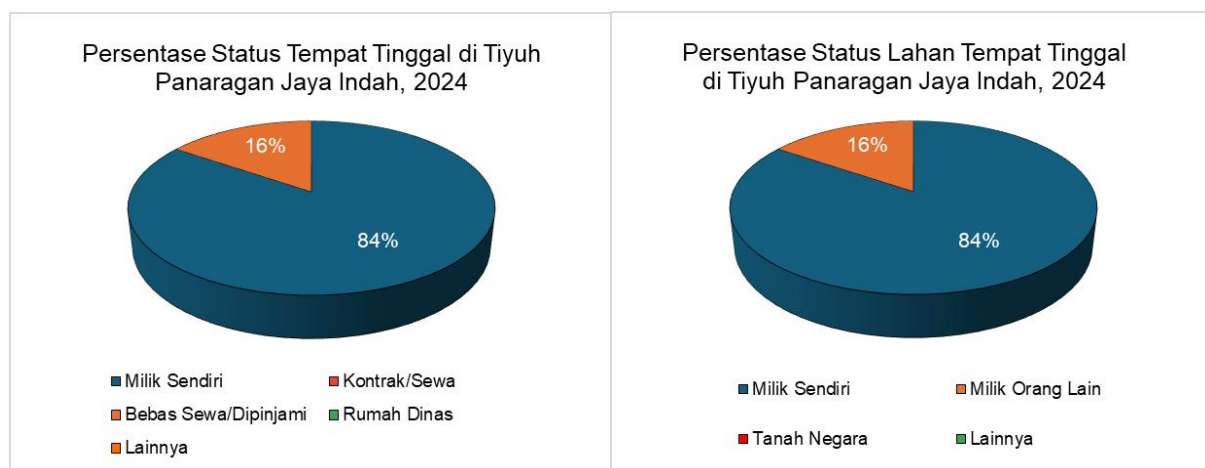

**Gambar 2.6 Persentase Status Tempat Tinggal dan Lahan Tempat Tinggal yang Ditempati di Tiyuh Panaragan Jaya Indah, 2024**

Selain status bangunan dan lahan tempat tinggal, kelayakan tempat tinggal juga menjadi salah satu komponen kesejahteraan keluarga. Rumah layak

huni adalah tempat tinggal yang memenuhi standar tertentu dalam hal kualitas dan kenyamanan. Kriteria tersebut melibatkan aspek-aspek seperti keamanan, kesehatan, keberlanjutan, dan aksesibilitas. Di Tiyuh Panaragan Jaya Indah sebanyak 334 keluarga menempati rumah layak huni.



**Gambar 2.7 Persentase Bangunan Tempat Tinggal Menurut Kelayakan Huni di Tiyuh Panaragan Jaya Indah, 2024**

**B. SARANA PRASARANA UMUM**

**1. Sarana dan Prasarana Transportasi**

Prasarana dan sarana terkait kebutuhan transportasi di Tiyuh Panaragan Jaya Indah tergolong kurang baik, ditandai dengan tidak tersedianya akses transportasi umum dengan kondisi baik. Selain itu, akses jalan utama Tiyuh Panaragan Jaya Indah berada dalam kondisi baik dengan material dasar jalan beragam, mulai dari batuan hingga jalan tanah yang juga turut didukung saluran drainase di beberapa penggal jalan. Berikut tabel keberadaan sarana transportasi umum di Tiyuh Panaragan Jaya Indah.

**Tabel 2.10 Sarana Transportasi Umum di Tiyuh Panaragan Jaya Indah, 2024**

Sarana Transportasi Umum		Ada/Tidak Ada
1.	Bus DAMRI	0
2.	Bus Umum	0
3.	Angkutan Kota	0
4.	Ojek Sepeda Motor (Offline)	0

Sarana Transportasi Umum		Ada/Tidak Ada
5.	Ojek Sepeda Motor (Online)	0
6.	Becak	0

## 2. Sarana Produksi

Aset sarana produksi tergolong kurang lengkap karena tidak ada satupun sarana produksi yang terdapat di Tiyuh Panaragan Jaya Indah.

**Tabel 2.11 Sarana Produksi di Tiyuh Panaragan Jaya Indah, 2024**

Aset Sarana Produksi	Jumlah (Unit)
Tempat Penggilingan Padi	0
Tempat Penggilingan Tepung Tapioka	0
Lumbung Padi	0
Traktor	0
<i>Combine Harvester</i> (Kombet)	0

## 3. Sarana Komunikasi

Prasarana komunikasi dan informasi yang terdapat di Tiyuh Panaragan Jaya Indah terbilang lengkap, mulai dari media cetak konvensional hingga media elektronik digital. Hampir seluruh rumah tangga di tiap suku memiliki akses langsung terhadap media elektronik baik berupa televisi, radio, hingga media telepon genggam, serta turut didukung oleh jaringan telekomunikasi yang memadai. Jaringan komunikasi di Tiyuh Panaragan Jaya Indah didukung dengan adanya operator layanan terkuat yaitu Indosat, Telkomsel, dan XL

## 4. Sarana Ekonomi Lainnya

Guna mendukung roda aktivitas ekonomi di dalam lingkup Tiyuh Panaragan Jaya Indah, dibutuhkan prasarana dan sarana umum yang tentu mendukung secara langsung kegiatan ekonomi di Tiyuh Panaragan Jaya Indah. Berikut aset ekonomi yang terdapat di Tiyuh Panaragan Jaya Indah.

**Tabel 2.12 Sarana Ekonomi Lainnya di Tiyuh Panaragan Jaya Indah, 2024**

Jenis Aset Ekonomi	Jumlah (Unit)
1. Bank	0
2. Kantor Pos	0
3. Kantor PLN	0
4. Lapangan Tiyuh	0
5. Pasar	0
6. Minimarket	0
7. Toko/Warung	36
8. Tempat Wisata	0
9. Tempat Karaoke	0
10. Penginapan	0

## **2.5. PENDIDIKAN**

### **A. FASILITAS PENDIDIKAN**

Pendidikan merupakan salah satu sektor esensial yang perlu dikembangkan dan menjadi perhatian penting bagi penentu kebijakan. Pendidikan memiliki peran dalam memajukan kualitas sumber daya manusia di suatu wilayah. Indikator kualitas pendidikan salah satunya dapat dilihat dari potensi lembaga pendidikan. Keberadaan potensi lembaga pendidikan memegang peranan penting dalam memajukan kualitas pendidikan di suatu wilayah.

Jumlah lembaga pendidikan yang terdapat di Tiyuh Panaragan Jaya Indah sebanyak 2 lembaga yang terdiri dari 1 lembaga tingkat TK, dan 1 lembaga tingkat SD/ sederajat. Adapun secara rinci jumlah lembaga pendidikan di Tiyuh Panaragan Jaya Indah dapat dilihat pada tabel berikut.

**Tabel 2.13 Lembaga Pendidikan di Tiyuh Panaragan Jaya Indah, 2024**

Jenis	Jumlah Sekolah		Jumlah Guru (Orang)		Jumlah Siswa (Orang)	
	Swasta	Pemerintah	Swasta	Pemerintah	Swasta	Pemerintah
PAUD/KB	0	0	0	0	0	0
TK	1	0	7	0	50	0
SD/ sederajat	0	1	0	18	0	600
SMP/ sederajat	0	0	0	0	0	0
SMA/ sederajat	0	0	0	0	0	0

Sumber: Pengolahan Data Profil Tiyuh Panaragan Jaya Indah, 2024

Keberadaan lembaga pendidikan di Tiyuh Panaragan Jaya Indah dapat dikatakan sudah lengkap pada berbagai tingkatan pendidikan dari terendah yaitu PAUD/KB sampai jenjang tertinggi yaitu SMA/ sederajat. Pendidikan dasar di Tiyuh Panaragan Jaya Indah dapat dikatakan belum memenuhi syarat dimana jumlah lembaga pendidikan dasar tidak sesuai dengan proporsi kebutuhan pendidikan dengan jumlah penduduk usia sekolah. Tidak adanya data untuk tingkat SMP, SMA, dan PAUD/KB baik milik pemerintah maupun swasta mengindikasikan bahwa akses pendidikan di tingkat menengah dan awal sangat terbatas. Kombinasi kepemilikan pendidikan dasar antara negeri dan swasta akan menjadikan kebutuhan pendidikan dasar di Tiyuh Panaragan Jaya Indah dapat tercukupi namun bahkan keberadaan lembaga pendidikan milik swasta dan pemerintah masing-masing pun terbatas sehingga tidak saling terlengkapi ketersediaan lembaga pendidikan.

Ditelusuri lebih lanjut, pada SD milik pemerintah tersebut terlihat tidak seimbang antara rasio guru dan siswa dimana rasio guru dan siswa di SD tersebut tergolong tinggi. Hal ini mengindikasikan bahwa beban kerja guru cukup berat dan dapat berdampak pada kualitas pembelajaran. Oleh karena itu, pemerintah desa tidak hanya perlu melakukan upaya untuk menambah fasilitas pendidikan saja namun perlu juga menambah tenaga pendidik dan memperbaiki rasio guru dan siswa agar kualitas pendidikan dapat ditingkatkan.

## B. TINGKAT PENDIDIKAN PENDUDUK

Partisipasi pendidikan penduduk di Tiyuh Panaragan Jaya Indah dapat dikatakan cukup tinggi, terutama pada jenjang pendidikan dasar di sekolah dasar. Berikut data tingkat pendidikan penduduk Tiyuh Panaragan Jaya Indah

**Tabel 2.14 Tingkat Pendidikan Penduduk di Tiyuh Panaragan Jaya Indah, 2024**

Tingkat Pendidikan	Laki-laki (Orang)	Perempuan (Orang)	Total (Orang)
Belum sekolah/tidak tamat SD	294	289	583
Tamat SD/ sederajat	209	195	404
Tamat SMP/ sederajat	143	156	299
Tamat SMA/ sederajat	222	180	402
Tamat Perguruan Tinggi	22	40	62
<b>Jumlah</b>	<b>890</b>	<b>860</b>	<b>1750</b>

## 2.6. KESEHATAN MASYARAKAT

### A. PERSALINAN

Tiyuh Panaragan Jaya Indah memiliki posyandu yang tersebar di seluruh wilayah tiyuh yang dipimpin oleh kader-kader posyandu. Tugas kader posyandu seperti melakukan pendaftaran dan penyuluhan kepada ibu hamil, balita, ibu nifas, dan sarana lainnya. Berdasarkan data kader posyandu tiyuh tahun 2024, jumlah ibu hamil di Tiyuh Panaragan Jaya Indah sebanyak 9 orang dan jumlah wanita yang melakukan persalinan di Tiyuh Panaragan Jaya Indah sebanyak 7 orang. Persalinan dilakukan oleh tenaga penolong persalinan seperti dokter, bidan, dan dukun bayi. Adapun di Tiyuh Panaragan Jaya Indah terdapat masyarakat yang menjadi tenaga kesehatan penolong persalinan yakni dokter sebanyak 2 orang dan bidan sebanyak 3 orang.

Selain pendataan, posyandu memiliki program utama antara lain kesehatan ibu dan anak (KIA), perbaikan gizi, penanggulangan diare, dan imunisasi. Oleh karena itu, kader juga bertugas memberikan penyuluhan pola asuh dan kembang tumbuh balita, dan pemberian imunisasi kepada balita.

Adapun secara lebih lengkap rincian jumlah balita yang pernah mendapat imunisasi di Tiyuh Panaragan Jaya Indah pada tahun 2024 tersaji dalam tabel berikut.

**Tabel 2.15 Cakupan Imunisasi Balita di Tiyuh Panaragan Jaya Indah, 2024**

Jenis Imunisasi	Jumlah Balita yang Pernah Mendapatkan Imunisasi
HB 0	13
BCG & POLIO 1	14
DPT-HB-HIB 1	11
POLIO 2	0
DPT-HB-HIB 2	11
POLIO 3	0
DPT-HB-HIB 3	9
POLIO 4	0
IPV	9
MR	16
BOOSTER DPT-HB-Hib	5
BOOSTER MR	9
PCV 1	12
PCV 2	15
PCV 3	6
HB 0	9
<b>Total</b>	<b>130</b>

Selain program di atas, terdapat juga program Posyandu KB yakni salah satu program yang diselenggarakan di posyandu, yaitu pos pelayanan terpadu



yang melayani kesehatan ibu dan anak. Program KB di posyandu merupakan bagian dari pelayanan keluarga berencana (KB), kesehatan ibu dan anak (KIA). Adapun secara lebih lengkap rincian cakupan pengguna KB di Tiyuh Panaragan Jaya Indah pada tahun 2024 tersaji dalam tabel berikut.

**Tabel 2.16 Cakupan Pengguna KB di Tiyuh Panaragan Jaya Indah, 2024**

Jenis KB	Jumlah Pengguna KB
Pil	29
IUD	4
Suntik	84
Kondom	20
Susuk KB	31
Sterilisasi Wanita	3
Lainnya	96
<b>Total</b>	<b>267</b>

Selama Tahun 2024, Tiyuh Panaragan Jaya Indah tidak terdapat/terdapat wabah penyakit yang sedang marak di dunia, seperti Mpox (Monkeypox) dan Polio. Mpox (Monkeypox) adalah penyakit yang disebabkan virus monkeypox. Pada tanggal 14 Agustus 2024, WHO kembali menetapkan mpox sebagai Public Health Emergency of International Concern. Untuk Indonesia, saat ini telah dilaporkan sebanyak 88 kasus konfirmasi dari tahun 2022-2024. Kasus terakhir dilaporkan pada 4 Juni 2024. Hingga 22 Agustus 2024, seluruh kasus konfirmasi (88 kasus) sudah dinyatakan sembuh. Sedangkan Polio adalah penyakit yang disebabkan oleh virus polio yang sangat menular. Maraknya Polio di Indonesia, Kemenkes memastikan Pin Polio menyeluruh dari anak usia 0 hingga 7 tahun secara gratis untuk menanggulangi terjangkitnya penyakit polio pada anak-anak.

## B. DISABILITAS

Penyandang disabilitas adalah setiap orang yang mengalami keterbatasan fisik, intelektual, mental, dan/atau sensorik dalam jangka waktu lama yang dalam berinteraksi dengan lingkungan dapat mengalami hambatan dan kesulitan untuk berpartisipasi secara penuh dan efektif dengan warga negara lainnya berdasarkan kesamaan hak. Adapun secara lengkap rincian penyandang disabilitas berdasarkan jenisnya di Tiyuh Panaragan Jaya Indah sebagai berikut.

**Tabel 2.17 Cakupan Penyandang Disabilitas di Tiyuh Panaragan Jaya Indah, 2024**

Jenis Disabilitas	Jumlah (orang)
Tuna Netra	0
Tuna Rungu	1
Tuna Wicara	0
Tuna Daksa (lumpuh)	6
Tuna Laras (gangguan jiwa/pikiran)	1
Tuna Grahita (keterbelakangan mental/ <i>down syndrome</i> )	5
<b>Total</b>	<b>13</b>

## C. SANITASI

Berkaitan dengan potensi air bersih di Tiyuh Panaragan Jaya Indah, kondisi sanitasi lingkungan Tiyuh Panaragan Jaya Indah juga memiliki kualitas yang terbilang baik. Kebutuhan domestik akan air bersih yang dimiliki oleh masyarakat Tiyuh Panaragan Jaya Indah terpenuhi melalui pemanfaatan air tanah. Mayoritas sumber air MCK di Tiyuh Panaragan Jaya Indah adalah sumur gali dengan kualitas yang layak. Sedangkan mayoritas sumber air minum di Tiyuh Panaragan Jaya Indah adalah sumur gali dengan kualitas yang layak.

Fasilitas sanitasi juga dapat dikatakan baik ditandai oleh kepemilikan kamar mandi/WC di masing-masing rumah, serta turut didukung oleh

keberadaan kamar mandi/WC umum di beberapa Tiyuh. Pengelolaan limbah domestik dilakukan dengan media saluran dan *septic tank* di setiap rumah warga Tiyuh. Mayoritas fasilitas Buang Air Besar yang dimiliki warga di Tiyuh Panaragan Jaya Indah adalah jamban sendiri dengan mayoritas tempat pembuangan akhir tinjanya berupa lubang tanah. Sedangkan pengelolaan limbah domestik/sampah dilakukan dengan cara dibakar.

**D. GIZI BALITA**

Untuk mengukur status gizi anak, dokter dapat menjadikan berat badan sebagai salah satu indikatornya. Berat badan anak dapat dijadikan salah satu tolok ukur kecukupan gizi mikro maupun makro. Indikator status gizi selanjutnya adalah mengukur tinggi atau panjang badan anak. Pada bayi berusia 0 sampai 2 tahun, status gizi diukur berdasarkan panjang badan. Sedangkan anak di atas 2 tahun akan diukur berdasarkan tinggi badan.

Posyandu memiliki peran penting dalam mencegah stunting dan gizi buruk. Cakupan balita yang memiliki gizi buruk adalah sebanyak 1 orang dan balita yang berstatus stunting sebanyak 1 orang pada tahun 2024.

**2.7. KEAMANAN DAN KETERTIBAN**

**A. KEJAHATAN**

Kondisi keamanan dan ketertiban di desa/kelurahan dapat tercermin dari jumlah kejadian kriminalitas yang terjadi di wilayah tersebut. Jumlah kejadian kriminalitas yang rendah menunjukkan bahwa situasi keamanan dan ketertiban relatif baik, sedangkan jumlah kejadian kriminalitas yang tinggi bisa mengindikasikan adanya potensi masalah yang perlu ditangani. Adapun secara lebih lengkap rincian cakupan kejahatan berdasarkan jenisnya di Tiyuh Panaragan Jaya Indah pada tahun 2024 tersaji dalam tabel berikut.

**Tabel 2.18 Cakupan Kasus Kejahatan di Tiyuh Panaragan Jaya Indah, 2024**

Jenis Kejahatan	Jumlah Kasus
Konflik SARA	0
Perkelahian	0

Jenis Kejahatan	Jumlah Kasus
Penipuan	0
Pencurian	0
Perampokan/ Begal	0
Perjudian	0
Miras dan Narkoba	0
Prostitusi	0
Pembunuhan	0
Penculikan	0
Kejahatan seksual	0
KDRT	0
<b>Total</b>	<b>0</b>

## **BAB III PENUTUP**

### **3.1. KESIMPULAN**

1. Tiyuh Panaragan Jaya Indah, Kecamatan Tulang Bawang Tengah, Kabupaten Tulang Bawang Barat memiliki potensi sumber daya manusia yang sangat besar. Dengan jumlah penduduk mencapai sebanyak 1.750 jiwa, yang terdiri dari penduduk laki-laki sebanyak 890 jiwa dan penduduk perempuan sebanyak 860 jiwa. Desa ini memiliki kapasitas untuk menghasilkan tenaga kerja yang produktif. Potensi ini dapat dikembangkan melalui berbagai program pelatihan dan pemberdayaan masyarakat, sehingga dapat meningkatkan kualitas hidup dan perekonomian desa.
2. Potensi sumber daya manusia di Tiyuh Panaragan Jaya Indah masih pada tingkat pendidikan SD sederajat kebawah artinya mampu menjadi tenaga kerja produktif di beberapa bidang, terutama bidang pertanian. Jumlah pekerja laki-laki secara signifikan lebih banyak dibandingkan dengan pekerja perempuan. Perbedaan jumlah yang signifikan antara pekerja laki-laki dan perempuan mengindikasikan adanya kesenjangan gender dalam kesempatan kerja di lingkungan tersebut.

### **3.2. SARAN**

Buku Profil Tiyuh Panaragan Jaya Indah mampu menjadi landasan dalam konteks perencanaan pembangunan dan pengelolaan sumber daya untuk kemudian mampu membawa Tiyuh Panaragan Jaya Indah menjadi desa acuan baik skala regional maupun nasional.

## LAMPIRAN

### ANGGARAN DAN REALISASI APB-TIYUH

- Anggaran Pendapatan dan Belanja Tiyuh Tahun 2023

LAMPIRAN :  
PERATURAN TIYUH PANARAGAN JAYA INDAH  
NOMOR 3 TAHUN 2024  
TEXTANG LAPORAN PERTANGGUNGJAWABAN  
REALISASI ANGGARAN PENDAPATAN DAN BELANJA TIYUH  
TIYUH PANARAGAN JAYA INDAH  
TAHUN ANGGARAN 2023

#### LAPORAN PERTANGGUNGJAWABAN REALISASI ANGGARAN PENDAPATAN DAN BELANJA TIYUH TAHUN ANGGARAN 2023

TIYUH : PANARAGAN JAYA INDAH  
KECAMATAN : TULANG BAWANG TENGAH  
KABUPATEN : TULANG BAWANG BARAT  
PROVINSI : LAMPUNG

KODE REK	URAIAN	ANGGARAN (Rp )	REALISASI (Rp )	LEBIH/(KURANG) (Rp )	SUMBER DANA
1	2	3	4	5	6
4.	PENDAPATAN				
4.1.	Pendapatan Asli Desa	6.160.000,00	0,00	6.160.000,00	SWD
4.2.	Pendapatan Transfer	1.361.128.111,00	1.301.893.060,00	59.235.051,00	DD,PBII, ADD,PBP
4.3.	Pendapatan Lain-lain	250.000,00	747.170,67	497.170,67	DLL
	JUMLAH PENDAPATAN	1.367.538.111,00	1.302.640.230,67	64.897.880,33	DD,PBII, SWD,ADD, PBP, DLL
5	BELANJA				
1	BIDANG PENYELENGGARAN PEMERINTAHAN DESA	785.572.996,00	714.103.340,00	71.469.656,00	DD,DLL, ADD,PBH
1.1	Penyelenggaraan Belanja Siltap, Tunjangan dan	633.938.322,00	579.215.740,00	54.722.582,00	DD,DLL, ADD
1.1.1	1 Penyediaan Penghasilan Tetap dan Tunjangan Kepala Desa	35.119.680,00	32.193.040,00	2.926.640,00	ADD
1.1.1	5.1. Belanja Pegawai	35.119.680,00	32.193.040,00	2.926.640,00	ADD
1.1.2	2 Penyediaan Penghasilan Tetap dan Tunjangan Perangkat Desa	233.210.640,00	213.776.420,00	19.434.220,00	ADD
1.1.2	5.1. Belanja Pegawai	233.210.640,00	213.776.420,00	19.434.220,00	ADD
1.1.3	3 Penyediaan Jaminan Sosial bagi Kepala Desa dan Perangkat Desa	23.251.140,00	5.631.120,00	17.620.020,00	ADD
1.1.3	5.1. Belanja Pegawai	23.251.140,00	5.631.120,00	17.620.020,00	ADD
1.1.4	4 Penyediaan Operasional Pemerintah Desa (ATK, Honor PKPKD dan PPKD dll)	232.280.862,00	230.758.960,00	1.521.902,00	DD,DLL, ADD
1.1.4	5.2 Belanja Barang dan Jasa	232.280.862,00	230.758.960,00	1.521.902,00	DD
1.1.5	5 Penyediaan Tunjangan BPD	33.720.000,00	30.910.000,00	2.810.000,00	ADD
1.1.5	5.1. Belanja Pegawai	33.720.000,00	30.910.000,00	2.810.000,00	ADD
1.1.6	6 Penyediaan Operasional BPD (rapat, ATK, Makan	14.975.000,00	14.718.200,00	256.800,00	DD
1.1.6	5.2 Belanja Barang dan Jasa	14.975.000,00	14.718.200,00	256.800,00	DD
1.1.7	7 Penyediaan Insentif/Operasional RT/RW	36.000.000,00	33.000.000,00	3.000.000,00	ADD
1.1.7	5.2 Belanja Barang dan Jasa	36.000.000,00	33.000.000,00	3.000.000,00	ADD
1.1.8	8 Penyediaan Operasional Pemerintah Desa yang bersumber dari Dana Desa	25.700.000,00	18.228.000,00	7.472.000,00	DD
1.1.8	5.2 Belanja Barang dan Jasa	25.700.000,00	18.228.000,00	7.472.000,00	DD



1.2		Penyediaan Sarana Prasarana Pemerintahan Desa	66.003.074,00	54.390.000,00	11.613.074,00	DD, PBH
1.2.1	9	Penyediaan Sarana (Aset Tetap) Perkantoran/Pemerintahan	12.013.074,00	2.000.000,00	10.013.074,00	DD, PBH
1.2.1	5.3.	Belanja Modal	12.013.074,00	2.000.000,00	10.013.074,00	DD, PBH
1.2.3	10	Pembangunan/Rehabilitasi/Peningkatan Gedung/Prasarana Kantor Desa **)	53.990.000,00	52.390.000,00	1.600.000,00	DD
1.2.3	5.3.	Belanja Modal	53.990.000,00	52.390.000,00	1.600.000,00	DD
1.3		Sub Bidang Administrasi Kependudukan, Pencatatan Sipil, Statistik dan Kearsipan	0,00	0,00	0,00	DD
1.3.1	11	Pelayanan administrasi umum dan kependudukan (Surat Pengantar/Pelayanan KTP, Akta Kelahiran, Kartu Keluarga, dll)	0,00	0,00	0,00	DD
1.3.1	5.2.	Belanja Barang dan Jasa	0,00	0,00	0,00	DD
1.4		Sub Bidang Tata Praja Pemerintahan, Perencanaan, Keuangan dan Pelaporan	76.812.600,00	71.997.600,00	4.815.000,00	DD, ADD
1.4.1	12	Penyelenggaraan Musyawarah Perencanaan Desa/Pembahasan APBDes (Reguler)	19.874.000,00	19.722.000,00	152.000,00	DD
1.4.1	5.2.	Belanja Barang dan Jasa	19.874.000,00	19.722.000,00	152.000,00	DD
1.4.3	13	Penyusunan Dokumen Perencanaan Desa (RPJMDesa/RKPDesa dll)	3.545.000,00	3.545.000,00	0,00	DD
1.4.3	5.2.	Belanja Barang dan Jasa	3.545.000,00	3.545.000,00	0,00	DD
1.4.4	14	Penyusunan Dokumen Keuangan Desa (APBDes, APBDes Perubahan, LPJ dll)	11.273.600,00	10.305.600,00	968.000,00	DD, ADD
1.4.4	5.2.	Belanja Barang dan Jasa	11.273.600,00	10.305.600,00	968.000,00	DD, ADD
1.4.6	15	Penyusunan Kebijakan Desa (Perdes/Perkades selain Perencanaan/Keuangan)	3.695.000,00	0,00	3.695.000,00	ADD
1.4.6	5.2.	Belanja Barang dan Jasa	3.695.000,00	0,00	3.695.000,00	ADD
1.4.8	16	Pengembangan Sistem Informasi Desa	38.425.000,00	38.425.000,00	0,00	DD
1.4.8	5.2.	Belanja Barang dan Jasa	7.425.000,00	7.425.000,00	0,00	DD
1.4.8	5.3.	Belanja Modal	31.000.000,00	31.000.000,00	0,00	DD
1.5		Sub Bidang Pertanian	8.500.000,00	8.500.000,00	0,00	DD
1.5.7	17	Penentuan/Pengelasan Batas/patok Tanah Kas Desa	8.500.000,00	8.500.000,00	0,00	DD
1.5.7	5.2.	Belanja Barang dan Jasa	8.500.000,00	8.500.000,00	0,00	DD
2		BIDANG PELAKSANAAN PEMBANGUNAN DESA	192.019.500,00	185.862.500,00	6.157.000,00	DD,SWD
2.2		Sub Bidang Kesehatan	31.430.000,00	31.430.000,00	0,00	DD
2.2.2		Penyelenggaraan Posyandu (Mkn Tambahan, Kls Bumil, Lansia, Insentif)	31.430.000,00	31.430.000,00	0,00	DD
2.2.2	5.2.	Belanja Barang dan Jasa	30.430.000,00	30.430.000,00	0,00	DD
2.2.2	5.3.	Belanja Modal	1.000.000,00	1.000.000,00	0,00	DD
2.3		Sub Bidang Pekerjaan Umum dan Penataan Ruang	160.589.500,00	154.432.500,00	6.157.000,00	DD,SWD
2.3.1		Pemeliharaan Jalan Desa	1.500.000,00	0,00	1.500.000,00	DD
2.3.1	5.2.	Belanja Barang dan Jasa	1.500.000,00	0,00	1.500.000,00	DD
2.3.2		Pemeliharaan Jalan Lingkungan Pemukiman/Gan	21.970.000,00	21.873.000,00	97.000,00	DD
2.3.2	5.2.	Belanja Barang dan Jasa	21.970.000,00	21.873.000,00	97.000,00	DD
2.3.3		Pemeliharaan Jalan Usaha Tani	49.325.000,00	49.325.000,00	0,00	DD

2.3.3	5.2.	Belanja Barang dan Jasa	49.325.000,00	49.325.000,00	0,00	DD
2.3.12		Pembangunan/Rehabilitasi/Peningkatan/Pengerasan Jalan Usaha Tani (*)	75.160.000,00	71.400.000,00	3.760.000,00	DD,SWD
2.3.12	5.3.	Belanja Modal	75.160.000,00	71.400.000,00	3.760.000,00	DD,SWD
2.3.14		Pembangunan/Rehabilitasi/Peningkatan Prasarana Jalan Desa (Gorong, selokan dll)	12.634.500,00	11.834.500,00	800.000,00	DD,SWD
2.3.14	5.3.	Belanja Modal	12.634.500,00	11.834.500,00	800.000,00	DD,SWD
3		<b>BIDANG PEMBINAAN KEMASYARAKATAN</b>	<b>62.000.000,00</b>	<b>56.500.000,00</b>	<b>5.500.000,00</b>	<b>DD</b>
3.1		<b>Sub Bidang Ketenteraman, Ketertiban Umum dan Pelindungan Masyarakat</b>	<b>34.000.000,00</b>	<b>31.000.000,00</b>	<b>3.000.000,00</b>	<b>DD</b>
3.1.1		Pengadaan/Penyelenggaraan Pos Keamanan Desa	21.000.000,00	21.000.000,00	0,00	DD
3.1.1	5.2.	Belanja Barang dan Jasa	21.000.000,00	21.000.000,00	0,00	DD
3.1.2		Penguatan & Peningkatan Kapasitas Tenaga Keamanan/Ketertiban oleh Pemdes	3.000.000,00	0,00	3.000.000,00	DD
3.1.2	5.2.	Belanja Barang dan Jasa	3.000.000,00	0,00	3.000.000,00	DD
3.1.7		Pelatihan/Penyuluhan/Sosialisasi kepada Masy. di Bid. Hukum &	10.000.000,00	10.000.000,00	0,00	DD
3.1.7	5.2.	Belanja Barang dan Jasa	10.000.000,00	10.000.000,00	0,00	DD
3.2		<b>Sub Bidang Kebudayaan dan Keagamaan</b>	<b>10.000.000,00</b>	<b>10.000.000,00</b>	<b>0,00</b>	<b>DD</b>
3.2.3		Penyelenggaraan Festival Kesenian, Adat/Kebudayaan, dan Kegamaan (HUT RI	10.000.000,00	10.000.000,00	0,00	DD
3.2.3	5.2.	Belanja Barang dan Jasa	10.000.000,00	10.000.000,00	0,00	DD
3.4		<b>Sub Bidang Kelembagaan Masyarakat</b>	<b>18.000.000,00</b>	<b>15.500.000,00</b>	<b>2.500.000,00</b>	<b>DD</b>
3.4.2		Pembinaan LKMD/LPM/LPMD	2.500.000,00	0,00	2.500.000,00	DD
3.4.2	5.2.	Belanja Barang dan Jasa	2.500.000,00	0,00	2.500.000,00	DD
3.4.3		Pembinaan PKK	15.500.000,00	15.500.000,00	0,00	DD
3.4.3	5.2.	Belanja Barang dan Jasa	15.500.000,00	15.500.000,00	0,00	DD
4		<b>BIDANG PEMBERDAYAAN MASYARAKAT</b>	<b>113.547.000,00</b>	<b>98.743.000,00</b>	<b>14.804.000,00</b>	<b>DD,PBP</b>
4.2		<b>Sub Bidang Pertanian dan Peternakan</b>	<b>79.277.000,00</b>	<b>73.323.000,00</b>	<b>5.954.000,00</b>	<b>DD</b>
4.2.3		Penguatan Ketahanan Pangan Tingkat Desa (Lumbung Desa dll)	79.277.000,00	73.323.000,00	5.954.000,00	DD
4.2.3	5.2.	Belanja Barang dan Jasa	79.277.000,00	73.323.000,00	5.954.000,00	DD
4.3		<b>Sub Bidang Peningkatan Kapasitas Aparatur Des</b>	<b>34.270.000,00</b>	<b>25.420.000,00</b>	<b>8.850.000,00</b>	<b>DD,PBP</b>
4.3.1		Peningkatan Kapasitas Kepala Desa	8.000.000,00	0,00	8.000.000,00	DD
4.3.1	5.2.	Belanja Barang dan Jasa	8.000.000,00	8.000.000,00	0,00	DD
4.3.2		Peningkatan Kapasitas Perangkat Desa	21.270.000,00	12.420.000,00	8.850.000,00	DD,PBP
4.3.2	5.2.	Belanja Barang dan Jasa	21.270.000,00	12.420.000,00	8.850.000,00	DD
4.3.3		Peningkatan Kapasitas BPD	5.000.000,00	5.000.000,00	0,00	DD
4.3.3	5.2.	Belanja Barang dan Jasa	5.000.000,00	5.000.000,00	0,00	DD
5		<b>BIDANG PENANGGULANGAN BENCANA, DARURAT DAN MENDESAK</b>	<b>100.800.000,00</b>	<b>100.800.000,00</b>	<b>0,00</b>	<b>DD</b>
5.3		<b>Sub Bidang Keadaan Mendesak</b>	<b>100.800.000,00</b>	<b>100.800.000,00</b>	<b>0,00</b>	<b>DD</b>
5.3.0		Penanganan Keadaan Mendesak	100.800.000,00	100.800.000,00	0,00	DD
5.3.0	5.4.	Belanja Tidak Terduga	100.800.000,00	100.800.000,00	0,00	DD



		<b>JUMLAH BELANJA</b>	<b>1.253.939.496,00</b>	<b>1.156.008.840,00</b>	<b>97.930.656,00</b>	
		<b>SURPLUS / (DEFISIT)</b>	<b>113.598.615,00</b>	<b>146.631.390,67</b>	<b>(33.032.775,67)</b>	
<b>6</b>		<b>PEMBIAYAAN</b>				
6.1.		Penerimaan Pembiayaan	11.401.385,00	11.401.385,00	0,00	DD, ADD, DII, PBH
6.1.1.		SILPA Tahun Sebelumnya	11.401.385,00	11.401.385,00	0,00	DD, ADD, DII, PBH
6.2.		Pengeluaran Pembiayaan	125.000.000,00	125.000.000,00	0,00	DD
6.2.1.		Pembentukan Dana Cadangan	100.000.000,00	100.000.000,00	0,00	DD
6.2.2.		Penyertaan Modal Desa	25.000.000,00	25.000.000,00	0,00	DD
		<b>JUMLAH PEMBIAYAAN</b>	<b>(113.598.615,00)</b>	<b>(113.598.615,00)</b>	<b>0,00</b>	
		<b>SILPA/SILPA TAHUN BERJALAN</b>	<b>0,00</b>	<b>33.032.775,67</b>	<b>(33.032.775,67)</b>	

PANARAGAN JAYA INDAH, 15 March 2024

KEPALA TIYUH

MOH ULIN NUHA

- Anggaran Pendapatan dan Belanja Tiyuh Tahun 2024

**PENJABARAN ANGGARAN PENDAPATAN DAN BELANJA TIYUH  
PEMERINTAH TIYUH PANARAGAN JAYA INDAH  
TAHUN ANGGARAN 2024**

Kode Rekening				Uraian	ANGGARAN (Rp)	SUMBER DANA
1	2	3	4	5	6	7
a	b	c	d	e	f	g
	4			<b>PENDAPATAN</b>	<b>1,150,619,017</b>	<b>DD, ADD, BHP, DLL, PAD, SWD</b>
	4 1			Pendapatan Asli Tiyuh	1,978,000	PAD+SWD
	4 2			Transfer	1,119,720,157	DD, ADD, BHP
	4 3			Pendapatan Lain-lain	28,920,860	ADD + DLL
1				<b>BIDANG PENYELENGGARAAN PEMERINTAHAN TIYUH</b>	<b>686,021,193</b>	<b>DD, ADD, DLL, PAD</b>
1 1				<b>Sub Bidang Penyelenggaraan Belanja Penghasilan Tetap, Tunjangan dan Operasional Pemerintahan Tiyuh</b>	<b>622,337,325</b>	<b>DD, ADD, DLL, PAD</b>
1 1 1			1	Penyediaan Penghasilan Tetap dan Tunjangan Kepala Tiyuh	50,046,320	ADD
1 1 1 5			1	Belanja Pegawai	50,046,320	ADD
1 1 1 5 1			1	Penghasilan Tetap dan Tunjangan Kepala Tiyuh	50,046,320	ADD
1 1 2			2	Penyediaan Penghasilan Tetap dan Tunjangan Perangkat Tiyuh	257,034,220	ADD
1 1 2 5			1	Belanja Pegawai	257,034,220	ADD
1 1 2 5 1			2	Penghasilan Tetap dan Tunjangan Perangkat Tiyuh	257,034,220	ADD
1 1 3			3	Penyediaan Jaminan Sosial bagi Kepala Tiyuh dan Perangkat Tiyuh	23,472,900	ADD
1 1 3 5			1	Belanja Pegawai	23,472,900	ADD
1 1 3 5 1			3	Jaminan Sosial Kepala Tiyuh dan Perangkat Tiyuh	23,472,900	ADD
1 1 4			4	Penyediaan Operasional Pemerintah Tiyuh	178,913,885	DD, PAD, DLL
1 1 4 5			2	1. Operasional Perkantoran Pemerintah Tiyuh	174,222,400	DD
1 1 4 5 2				Belanja Barang dan Jasa	174,222,400	DD
1 1 4 5 2 1				Belanja Barang Perlengkapan	12,322,400	DD
1 1 4 5 2 2				Belanja Jasa Honorarium	108,000,000	DD
1 1 4 5 2 3				Belanja Perjalanan Dinas	6,700,000	DD
1 1 4 5 2 5				Belanja Operasional Perkantoran	47,200,000	DD
1 1 4 5 2				2. Operasional Perkantoran Pemerintah Tiyuh (PAD)	378,000	PAD
1 1 4 5 2 6				Belanja Barang dan Jasa	378,000	PAD
1 1 4 5 2 6				Belanja Pemeliharaan	378,000	PAD
1 1 4 5 2				3. Operasional Perkantoran Pemerintah Tiyuh (DLL)	1,913,484.67	DLL
1 1 4 5 2 5				Belanja Barang dan Jasa	1,913,484.67	DLL
1 1 4 5 2 5				Belanja Operasional Perkantoran	750,000	DLL
1 1 4 5 2 6				Belanja Pemeliharaan	1,163,484.67	DLL
1 1 4 5 2				4. Iuran APDESI (Asosiasi Pemerintah Desa Seluruh Indonesia)	2,400,000	DD
1 1 4 5 2 8				Belanja Barang dan Jasa	2,400,000	DD
1 1 4 5 2 8				Belanja Jasa dengan Pihak Ketiga	2,400,000	DD
1 1 5			5	Penyediaan Tunjangan BPT	39,530,000	ADD
1 1 5 5			1	Belanja Pegawai	39,530,000	ADD
1 1 6			6	Penyediaan Operasional BPT	9,750,000	DD
1 1 6 5			2	Belanja Barang dan Jasa	9,750,000	DD
1 1 6 5 2			1	Belanja Barang Perlengkapan	5,750,000	DD
1 1 6 5 2 3				Belanja Perjalanan Dinas	4,000,000	DD
1 1 7			7	Penyediaan Insentif/Operasional RT/SUKU	42,000,000	ADD
1 1 7 5			2	Belanja Barang dan Jasa	42,000,000	ADD
1 1 7 5 2			2	Belanja Jasa Honorarium	42,000,000	ADD
1 1 8			8	Penyediaan Operasional Pemerintah Desa yang bersumber dari Dana Desa	21,590,000	DD
1 1 8 5			2	1. Biaya Koordinasi	3,990,000	DD
1 1 8 5 2				Belanja Barang dan Jasa	3,990,000	DD
1 1 8 5 2 5				Belanja Operasional Perkantoran	1,440,000	DD
1 1 8 5 2 3				Belanja Perjalanan Dinas	2,550,000	DD
1 1 8 5 2				2. Biaya Penanggulangan Kerawanan Sosial Masyarakat	4,600,000	DD
1 1 8 5 2 7				Belanja Barang dan Jasa	4,600,000	DD
1 1 8 5 2 7				Belanja Barang dan Jasa yang Diserahkan kepada Masyarakat	4,600,000	DD
1 1 8 5 2				3. Biaya Kegiatan Khusus Lainnya	13,000,000	DD
1 1 8 5 2 1				Belanja Barang dan Jasa	13,000,000	DD
1 1 8 5 2 1				Belanja Barang Perlengkapan	5,000,000	DD
1 1 8 5 2 7				Belanja Barang dan Jasa yang Diserahkan kepada Masyarakat	8,000,000	DD
1 2				<b>Sub Bidang Sarana dan Prasarana Pemerintahan Tiyuh</b>	<b>32,764,577</b>	<b>DD, DLL, ADD, BHP</b>
1 2 1			9	Penyediaan sarana (aset tetap) perkantoran/pemerintahan	31,324,577	DD, DLL, ADD, BHP
1 2 1 5			3	Belanja Modal	31,324,577	DD, DLL, ADD, BHP
1 2 1 5 3			2	Belanja Modal Peralatan, Mesin, dan Alat Berat	12,624,577	DD, ADD
1 2 1 5 3 3				Belanja Modal Kendaraan	18,700,000	DLL

1	2	2				10	Pemeliharaan Gedung/Prasarana Kantor Tiyuh	1,440,000	DD
1	2	2	5	2			Belanja Barang dan Jasa	1,440,000	DD
1	2	2	5	2	6		Belanja Pemeliharaan	1,440,000	DD
1	4						Sub Bidang Tata Praja Pemerintahan, Perencanaan, Keuangan dan Pelaporan	30,919,291	DD
1	4	1				11	Penyelenggaraan Musyawarah Perencanaan Tiyuh /Pembahasan APBTiyuh	7,300,000	DD
							1. Penyelenggaraan Musrenbang Tiyuh	1,500,000	DD
1	4	1	5	2			Belanja Barang dan Jasa	1,500,000	DD
1	4	1	5	2	1		Belanja Barang Perlengkapan	1,500,000	DD
							2. Penyelenggaraan Musyawarah Tiyuh	5,800,000	DD
1	4	1	5	2			Belanja Barang dan Jasa	5,800,000	DD
1	4	1	5	2	1		Belanja Barang Perlengkapan	5,800,000	DD
1	4	3				12	Penyusunan Dokumen Perencanaan Tiyuh (RKPTiyuh)	3,995,000	DD
1	4	3	5	2			Belanja Barang dan Jasa	3,995,000	DD
1	4	3	5	2	1		Belanja Barang Perlengkapan	2,445,000	DD
1	4	3	5	2	2		Belanja Jasa Honorarium	1,550,000	DD
1	4	4				13	Penyusunan Dokumen Keuangan Tiyuh (APBTiyuh/ APBTiyuh Perubahan/ LPJ APBTiyuh, dan seluruh dokumen terkait)	10,344,291	DD
							1. Penyusunan Dokumen Keuangan Tiyuh (APBTiyuh) Tahun Berjalan	3,561,600	DD
1	4	4	5	2			Belanja Barang dan Jasa	3,561,600	DD
1	4	4	5	2	1		Belanja Barang Perlengkapan	2,411,600	DD
1	4	4	5	2	2		Belanja Jasa Honorarium	1,150,000	DD
							2. Penyusunan Dokumen Keuangan Tiyuh (LPJ APBTiyuh)	3,362,691	DD
1	4	4	5	2			Belanja Barang dan Jasa	3,362,691	DD
1	4	4	5	2	1		Belanja Barang Perlengkapan	2,212,691	DD
1	4	4	5	2	2		Belanja Jasa Honorarium	1,150,000	DD
							3. Penyusunan Dokumen Keuangan Tiyuh (APBTiyuh Perubahan)	3,420,000	DD
1	4	4	5	2			Belanja Barang dan Jasa	3,420,000	DD
1	4	4	5	2	1		Belanja Barang Perlengkapan	2,270,000	DD
1	4	4	5	2	2		Belanja Jasa Honorarium	1,150,000	DD
1	4	8				14	Pengembangan Sistem Informasi Tiyuh	9,280,000	DD
							1. Pemutakhiran Data SDGs Tiyuh	3,380,000	DD
1	4	8	5	2			Belanja Barang dan Jasa	3,380,000	DD
1	4	8	5	2	1		Belanja Barang Perlengkapan	880,000	DD
1	4	8	5	2	2		Belanja Jasa Honorarium	2,500,000	DD
							2. Pengembangan Sistem Informasi Tiyuh (Website Tiyuh)	4,500,000	DD
1	4	8	5	2			Belanja Barang dan Jasa	4,500,000	DD
1	4	8	5	2	6		Belanja Pemeliharaan	4,500,000	DD
							3. Pendataan Indeks Desa Membangun	1,400,000	DD
1	4	8	5	2			Belanja Barang dan Jasa	1,400,000	DD
1	4	8	5	2	1		Belanja Barang Perlengkapan	600,000	DD
1	4	8	5	2	2		Belanja Jasa Honorarium	800,000	DD
2							BIDANG PELAKSANAAN PEMBANGUNAN TIYUH	404,509,600	DD
2	1						Sub Bidang Pendidikan	3,500,000	DD
2	1	10					Dukungan Pendidikan bagi Siswa Miskin/Berprestasi	3,500,000	DD
2	1	10	5	2			Belanja Barang dan Jasa	3,500,000	DD
2	1	10	5	2	7		Belanja Barang dan Jasa yang Diserahkan kepada Masyarakat	3,500,000	DD
2	2						Sub Bidang Kesehatan	327,652,100	DD
2	2	2					Penyelenggaraan Posyandu	32,982,000	DD
							1. Penyelenggaraan Posyandu	24,258,000	DD
2	2	2	5	2			Belanja Barang dan Jasa	24,258,000	DD
2	2	2	5	2	1		Belanja Barang Perlengkapan	858,000	DD
2	2	2	5	2	2		Belanja Jasa Honorarium	23,400,000	DD
							2. Pemberian Pendamping Makanan Tambahan/PMT	4,200,000	DD
2	2	2	5	2			Belanja Barang dan Jasa	4,200,000	DD
2	2	2	5	2	1		Belanja Barang Perlengkapan	1,800,000	DD
2	2	2	5	2	7		Belanja Barang dan Jasa yang Diserahkan kepada Masyarakat	2,400,000	DD
							3. Pelaksanaan Kelas Ibu Hamil Keluarga Miskin	1,680,000	DD
2	2	2	5	2			Belanja Barang dan Jasa	1,680,000	DD
2	2	2	5	2	1		Belanja Barang Perlengkapan	1,680,000	DD
							4. Penyelenggaraan Posyandu Lansia	2,844,000	DD
2	2	2	5	2			Belanja Barang dan Jasa	2,844,000	DD
2	2	2	5	2	1		Belanja Barang Perlengkapan	2,844,000	DD
2	2	3					Penyuluhan dan Pelatihan Bidang Kesehatan (untuk Masyarakat, Tenaga Kesehatan, Kader Kesehatan, dll)	15,409,100	DD
							1. Sosialisasi dan Edukasi Konsumsi Pangan Beragam, Bergizi, Seimbang, dan Aman Dashat Nenemo + Siger	6,173,600	DD
2	2	3	5	2			Belanja Barang dan Jasa	6,173,600	DD
2	2	3	5	2	1		Belanja Barang Perlengkapan	1,898,600	DD
2	2	3	5	2	2		Belanja Jasa Honorarium	4,275,000	DD

							2. Pelatihan Pengolahan Makanan Pendamping Air Susu Ibu Menggunakan Pangan Lokal	9,235,500	DD
2	2	3	5	2			Belanja Barang dan Jasa	9,235,500	DD
2	2	3	5	2	1		Belanja Barang Perlengkapan	1,960,500	DD
2	2	3	5	2	2		Belanja Jasa Honorarium	4,275,000	DD
2	2	3	5	2	7		Belanja Barang dan Jasa yang Diserahkan kepada Masyarakat	3,000,000	DD
2	2	4					Penyelenggaraan Tiyuh Siaga Kesehatan	277,375,000	DD
2	2	4	5	3			Belanja Barang dan Jasa	277,375,000	DD
2	2	4	5	3	3		Belanja Modal Kendaraan	277,375,000	DD
2	2	9					Pembangunan/Rehabilitasi/Peningkatan/Pengadaan Sarana/Prasarana Posyandu/Polindes/PKD **	1,886,000	DD
							Penyediaan Sarana Sanitasi Layak Bagi Rumah Tangga	1,886,000	DD
2	2	9	5	2			Belanja Barang dan Jasa	943,000	DD
2	2	9	5	2	7		Belanja Barang dan Jasa yang Diserahkan kepada Masyarakat	943,000	DD
2	3						Sub Bidang Pekerjaan Umum dan Penataan Ruang	16,005,000	DD
2	3	1					Pemeliharaan Jalan Tiyuh	1,000,000	DD
2	3	1	5	2			Belanja Barang dan Jasa	1,000,000	DD
2	3	1	5	2	1		Belanja Barang Perlengkapan	1,000,000	DD
2	3	2					Pemeliharaan Jalan Lingkungan Permukiman/Gang	15,005,000	DD, DLL
							1. Pemeliharaan Penerangan Jalan Pemukiman	15,005,000	DD, DLL
2	3	2	5	2			Belanja Barang dan Jasa	15,005,000	DD
2	3	2	5	2	1		Belanja Barang Perlengkapan	3,805,000	DD
2	3	2	5	2	2		Belanja Jasa Honorarium	1,200,000	DD
2	3	2	5	2	5		Belanja Operasional Perkantoran	10,000,000	DD, DLL
2	4						Sub Bidang Kawasan Permukiman	57,352,500	DD, SWD
2	4	1					Dukungan pelaksanaan program Pembangunan/Rehab Rumah Tidak Layak Huni (RTLH) GAKIN (pemetaan, validasi, dll)	10,000,000	DD
2	4	1	5	2			Belanja Barang dan Jasa	10,000,000	DD
2	4	1	5	2	7		Belanja Barang dan Jasa yang Diserahkan kepada Masyarakat	10,000,000	DD
2	4	13					Pembangunan Sanitasi Permukiman (Gorong-gorong)	47,352,500	DD, SWD
2	4	13	5	3			Belanja Modal	9,470,500	DD, SWD
2	4	13	5	3	6		Belanja Modal Jembatan/ Gorong-Gorong	9,470,500	DD, SWD
3									
							BIDANG PEMBINAAN KEMASYARAKATAN TIYUH	51,780,000	DD
3	1						Sub Bidang Ketenteraman, Ketertiban Umum, dan Pelindungan Masyarakat	39,500,000	DD
3	1	1					Penyelenggaraan Pos Keamanan Tiyuh	24,500,000	DD
3	1	1	5	2			Belanja Barang dan Jasa	24,500,000	DD
3	1	1	5	2	1		Belanja Barang Perlengkapan	3,500,000	DD
3	1	1	5	2	2		Belanja Jasa Honorarium	21,000,000	DD
3	1	2					Penguatan dan Peningkatan Kapasitas Tenaga Keamanan/ Ketertiban oleh Pemerintah Tiyuh (Satlinmas Tiyuh )	5,000,000	DD
3	1	2	5	2			Belanja Barang dan Jasa	5,000,000	DD
3	1	2	5	2	3		Belanja Perjalanan Dinas	5,000,000	DD
3	1	7					Pelatihan/Penyuluhan/Sosialisasi kepada Masyarakat di Bidang Hukum dan Pelindungan Masyarakat	10,000,000	DD
3	1	7	5	2			Belanja Barang dan Jasa	10,000,000	DD
3	1	7	5	2	3		Belanja Perjalanan Dinas	10,000,000	DD
3	4						Sub Bidang Kelembagaan Masyarakat	12,280,000	DD
3	4	3					Pembinaan PKK	8,000,000	DD
3	4	3	5	2			Belanja Barang dan Jasa	8,000,000	DD
3	4	3	5	2	3		Belanja Perjalanan Dinas	8,000,000	DD
3	4	4					Pelatihan Pembinaan Lembaga Kemasyarakatan	4,280,000	DD
3	4	4	5	2			Belanja Barang dan Jasa	4,280,000	DD
3	4	4	5	2	1		Belanja Barang Perlengkapan	855,000	DD
3	4	4	5	2	2		Belanja Jasa Honorarium	3,425,000	DD

4							BIDANG PEMBERDAYAAN MASYARAKAT TIYUH	105,341,000	DD, DLL
4	2						Sub Bidang Pertanian dan Peternakan	84,061,000	DD
4	2	3					Penguatan Ketahanan Pangan Tingkat Tiyuh (Kandang, Kebun dan Kolam)	84,061,000	DD
							1. Penguatan Ketahanan Pangan Tingkat Tiyuh (Kandang)	51,475,000	DD
4	2	3	5	2			Belanja Barang dan Jasa	51,475,000	DD
4	2	3	5	2	2		Belanja Jasa Honorarium	575,000	DD
4	2	3	5	2	4		Belanja Jasa Sewa	1,000,000	DD
4	2	3	5	2	7		Belanja Barang dan Jasa yang Diserahkan kepada Masyarakat	49,900,000	DD
							2. Pembagian bibit Tanaman Sayuran (Kebun)	20,337,000	DD
4	2	3	5	2			Belanja Barang dan Jasa	20,337,000	DD
4	2	3	5	2	2		Belanja Jasa Honorarium	375,000	DD
4	2	3	5	2	4		Belanja Jasa Sewa	1,000,000	DD
4	2	3	5	2	7		Belanja Barang dan Jasa yang Diserahkan kepada Masyarakat	18,962,000	DD
							3. Pembuatan Demplot Tanaman Sayuran Binaan BPT dan PKK (Kebun)	3,895,000	DD
4	2	3	5	2			Belanja Barang dan Jasa	1,947,500	DD
4	2	3	5	2	1		Belanja Barang Perlengkapan	280,000	DD
4	2	3	5	2	1	12	Belanja Pupuk/Obat-obatan Pertanian	1,110,000	DD
4	2	3	5	2	7		Belanja Barang dan Jasa yang Diserahkan kepada Masyarakat	557,500	DD
							4. Pembuatan Demplot Tanaman Sayuran Binaan Tiyuh (Kebun)	3,770,000	DD
4	2	3	5	2			Belanja Barang dan Jasa	3,770,000	DD
4	2	3	5	2	1		Belanja Barang Perlengkapan	440,000	DD
4	2	3	5	2	1	12	Belanja Pupuk/Obat-obatan Pertanian	2,220,000	DD
4	2	3	5	2	7		Belanja Barang dan Jasa yang Diserahkan kepada Masyarakat	1,110,000	DD
4	2	3	5	2			5. Penguatan Ketahanan Pangan Tingkat Tiyuh (Kolam)	4,584,000	DD
4	2	3	5	2	2		Belanja Barang dan Jasa	4,584,000	DD
4	2	3	5	2	2	1	Belanja Jasa Honorarium	375,000	DD
4	2	3	5	2	7		Belanja Barang dan Jasa yang Diserahkan kepada Masyarakat	4,209,000	DD
4	3						Sub Bidang Peningkatan Kapasitas Aparatur Tiyuh	17,000,000	DD, DLL
4	3	1					Peningkatan kapasitas kepala Tiyuh	8,000,000	DD
4	3	1	5	2			Belanja Barang dan Jasa	8,000,000	DD
4	3	1	5	2	3		Belanja Perjalanan Dinas	8,000,000	DD
4	3	2					Peningkatan kapasitas perangkat Tiyuh	6,000,000	DLL
							1. Bimtek Smart Village	6,000,000	DLL
4	3	2	5	2			Belanja Barang dan Jasa	6,000,000	DLL
4	3	2	5	2	3		Belanja Perjalanan Dinas	6,000,000	DLL
4	3	3					Peningkatan kapasitas BPT	3,000,000	DD
4	3	3	5	2			Belanja Barang dan Jasa	3,000,000	DD
4	3	3	5	2	3		Belanja Perjalanan Dinas	3,000,000	DD
4	6						Sub Bidang Dukungan Penanaman Modal	4,280,000	DD
4	6	2					Pelatihan Pengelolaan BUM Tiyuh (Pelatihan yang dilaksanakan oleh Tiyuh)	4,280,000	DD
4	6	2	5	2			Belanja Barang dan Jasa	4,280,000	DD
4	6	2	5	2	1		Belanja Barang Perlengkapan	855,000	DD
4	6	2	5	2	2		Belanja Jasa Honorarium	3,425,000	DD
5							BIDANG PENANGGULANGAN BENCANA, KEADAAN DARURAT DAN MENDESAK	36,000,000	DD
5	3						Sub Bidang Keadaan Mendesak	36,000,000	DD
5	3	0					Keadaan Mendesak	36,000,000	DD
5	3	0	5	4			Belanja Tak Terduga	36,000,000	DD
5	3	0	5	4	1		Belanja Tak Terduga	36,000,000	DD
							JUMLAH BELANJA	1,283,651,793	DD,ADD, PAD,DLL
							SURPLUS/ (DEFISIT)	(133,032,776)	
							6 PEMBIAYAAN	133,032,775.67	DD, DLL
							6 1 Penerimaan Pembiayaan	133,032,775.67	DD, DLL
							SELISIH PEMBIAYAAN	133,032,775.67	
							SISA LEBIH PERHITUNGAN ANGGARAN (SILPA)	0	

## PERTANGGUNGJAWABAN KEPALO TIYUH

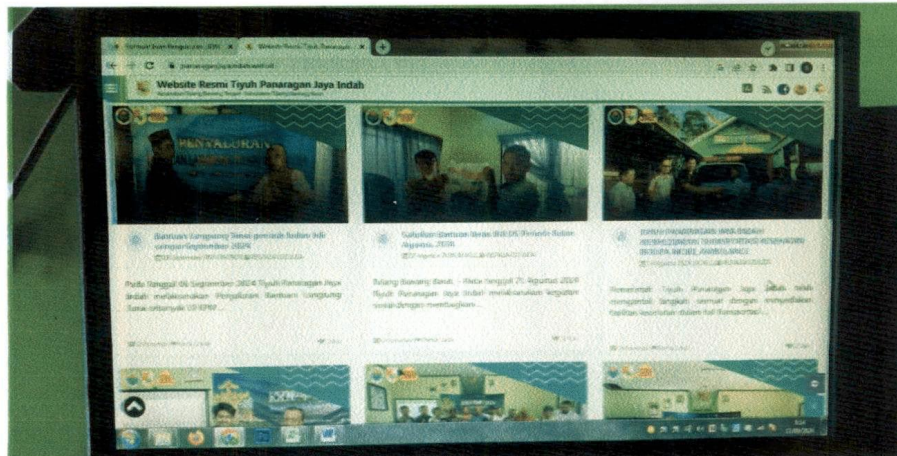

<b>APBT</b> <b>ANGGARAN PENDAPATAN BELANJA TIYUH</b> <b>APBT Tahun Anggaran 2024</b> <b>Tiyuh Panaragan Jaya Indah</b> Kecamatan Tulang Bawang Tengah Kabupaten Tulang Bawang Barat	
<b>PENDAPATAN TIYUH</b>	
<b>SWD</b> Swadaya Masyarakat 1.600.000	<b>DDS</b> Dana Desa (Proping APBN) 724.683.000
<b>ADT</b> Alokasi Dana Desa 385.144.445	<b>BHP</b> Bagi Hasil Pajak / RDK 9.922.712
<b>PBP</b> Bantuan Keuangan Propinsi	<b>DDL</b> Pendapatan Lain yang Sah 28.920.860
<b>Jumlah Pendapatan Tiuh</b> <b>1.150.615.017</b>	
<b>BELANJA TIYUH</b>	
<b>101</b> Penyelenggaraan Pemerintah Tiuh 686.021.193	
<b>102</b> Pelaksanaan Pembangunan tiyuh 404.509.600	
<b>103</b> Pembinaan kemasyarakatan 51.780.000	
<b>104</b> Pemberdayaan Masyarakat 105.341.000	
<b>105</b> Penanggulangan Bencana Darurat dan Mendesak Tiuh 36.000.000	
<b>Jumlah Belanja Tiuh</b> <b>1.283.651.793</b>	
<b>PEMBIAYAAN</b>	
<b>Penerimaan Pembiayaan</b> 133.032.776,67	<b>Pengeluaran Pembiayaan</b> 133.032.776,67
<b>Pembiayaan Netto</b> 133.032.776,67	



## PEMBINAAN DAN PENGAWASAN

- Pemberantasan Sarang Nyamuk (PSN) Puskesmas



- Pembinaan Rumah Data Kependudukan (RDK) Puskesmas





- Sosialisasi Penyuluhan oleh Mahasiswa IPB



- Sosialisasi Penyuluhan Hukum





- Kegiatan PKK



- Pelatihan Web Tiyuh (*Smart Village*)





## **Pemerintah Tiuh Panaragan Jaya Indah**

Jl. Marga Buay Aji, Tiuh Panaragan Jaya Indah,  
Kecamatan Tulang Bawang Tengah, Kabupaten Tulang  
Bawang Barat, 34594